華字日報

印刷所在威靈頓街門牌第五號
(電話第二百二拾七號)
新聞紙第壹萬四千二百六十四號

Chinese Mail,
5, WELLINGTON STREET
HONG KONG CHINA
Cable Address:—WAHTSZPO.
Telephone No. 227
No. 14264 SEPTEMBER 1st 1910.

本館代理掛號處

羊城惠愛街大約廣生行
十八甫文寶閣內賈法記
香山石岐街口福記
會城大新街中元堂
陳村民興 允成
澳門文記 草堆街李廣利
江門清平直街萬昌盛
梧州沙街何記火水公司
江門仁濟新街九如
新市市仁廣霓玉泉
大良伏波坊林記
香港滌地寶興

單賣每日價印
週年價銀柒員
每月價大毫半
遠近郵費酌加
閏月報費照加

(督印人林學彬)

緊要告白

啟者文咸東街門牌一百零五號鉅豐銀號於六月十五日閉歇計欠各埠七萬餘員司事李渝川余如國不日由各員派司事代收凡有欠到鉅豐銀號各款項等限於八月十五日以前攜帶單據到大道中門牌第一百二十二號交回司理人收取過期不到無論何人均不得藉此啟事向本號索取定期清還與代理人無涉特此佈聞
庚戌七月三十　香港鉅豐銀號各附家同人披露

萬國寶通銀行

啟者本銀行實係資本美國金錢銀壹千萬員總寫字樓在美國紐約埠分枝行於英京[illegible]米無制吉打星架波庇能香港廣州省城小呂宋宿務上海橫濱舊金山墨西哥華盛頓巴拿馬井設代理於高林保馬打刺士仲江八打威三巴冷四厘西貢廈門淡水漢口天津香支及各埠有匯兌香港寫字樓在皇后大道中門牌第九號如附揭銀兩請移玉至本行辦理價格外相就本行開辦伊始在志推廣生意仰祈留意是荷●茲將附銀息價列左
十二個月週息四厘半算　六個月週息三厘半算　三個月週息三厘算　日息週息二厘算
英壹千九百零三年　五月二十八號
香港萬國寶通銀行司理人謹啟

香港上海滙豐銀行

謹將香港附揭銀兩息項列左　計開
三個月期週息弍厘半算
六個月期週息三厘半算
十二個月期週息四厘算
壹千九百〇十四年　八月　啟
總司理人士　謹啟

頭等嬌石洋行廣告

啟者本行新到南州頭等名歐鑽石到港大小俱合鑲作婦女首飾之用如鑲戒指花碧花碧押耳環手鈪包帽花心針鏢鍊均皆合用殷商鉅賈如蒙賜顧請至本行寫字樓面商是荷
本寫字樓在德輔道中香港上海滙豐銀行右鄰
壹千九百壹拾年　八月五號啟

荷蘭銀行

(即小呂宋)

啟者本銀行創自壹千八百二十四年茲將於本年三月壹號開設來港本銀行收足資本伸英金三百七十五萬另盈餘積項五拾五萬三千磅總行在荷京支行在八打威本行在南洋及英美各埠經營多年專做買匯兌附揭生意茲將附銀息價列左
十二個月週息四厘　六個月週息四厘半算
三個月週息三厘半算
貴客賜顧請移玉到本銀行面商買賣價錢交收銀兩務期妥當仰祈留意是荷
壹千九百零六年　二月廿六日　牛卅五
總司理人溫理士　司理辦務事務人梁建安　謹啟

敬頌名醫

僕爲商於石叻不幸染恙綿綿數月遍延中西醫士無奈藥石無靈病勢日增自恐不起急返香江有友人勸試往黃琪石先生處診視先生即斷爲肺癆之症藥初服即見微效遂接連診視日有起色僅壹月而病魔盡除精神復舊非先生認症之眞立方之妙何能至此大德難酬聊勸數言爲先生頌　一九二
庚戌　七月三十　石奕橫拜頌

飛龍公司

本公司有新到腳車出售各款新式靚腳車價錢格外相宜兼代修整車輛每輛每點鐘收銀一元有電燈自行車每輛自六元至八元　一百十五元至一百十三號英本公司在德輔道中六十一號
壹千九百一十年八月十八號　卅三年三月

正金銀行告白

敬啟者本銀行地日本橫濱創自一千八百八十年集備資本金二千四百萬員正另盈餘積項金一千六百二十五萬員正總行設在橫濱並分枝各行於日本東京神戶大阪長崎倫敦紐約舊金山孟買天津北京上海漢口牛莊大連安東營口旅順並各埠本行專做買賣匯兌生意茲將附貯本行銀息開列如下
十二個月週息四厘　六個月週息三厘半
三個月週息三厘算
香港正金銀行司理人高道謹啟

聲明告白

啟者小號自宣統元年四月十九在旺角新填海街門牌四百三十四號新張永元和接造鉛鐵喉手藝生意向無出外掛借會揭及取貨等項倘有舍件掛借會揭及取貨等項請向經手人是問概與小號無涉不得將小號工料項下扣除至於各商光顧所有工料銀均歸陳元威手簽字親收是爲安當特此聲明
庚戌　八月初二　永元和謹啟

欲飲好威士

本行代理之方樽樽嘜威士忌酒經已暢銷遠東數十餘年其味醇和誠爲該酒中之冠　仕商賜顧零沽或躉買請向下列各號無不
安益號 利源號 均泰 昌泰
生泰 義隆 千祥 松昌
己酉年十月初七日
總代理人渣卡爹佛洋行披露

忌酒者須知

葵家磨麥製造上等麥粉

本行以機器所磨之麥粉其麥取其頂良去其雜滓製成上品之麥粉久已馳名天下及中國各埠此粉之性能滋養補胃壯身體且其質又最易消化老幼食之均極相宜華人曾用之爲日中食品者甚多也試往查察人人均知此粉爲最好之麥粉可省食飯之資壽命亦可延長能養身中各部健康衛生者不可不一試也飲小孩易長堅壯尤宜用之此粉經已由英國驗過以白麵及糖製成每罐兩磅價極廉宜各洋貨店均有發售購者認明英葵家麥粉爲要
己酉年十月初七日

原織花布出世

蓋自商通有約洋貨之輸入智識漸開土布之銷來具求名若舊頗遺然港地因用東西成法新研究未奏厥功而改良采之爭新更好近購機器改良仿效洋花織布料精美新綿極好本廠於去冬購置機器開辦以來所出之布已銷行海內外實爲中國自造布之嚆矢凡我同胞務宜推廣採用以塞漏卮本廠時新式樣顏色繁多價格相宜諸君光顧請到本廠采購爲盼
庚戌　六月初八　澳門白馬行源興織造廠佈告

告白

德輔道西八十八號廣源准八月初八日寄集股東移玉到公司核算數目特此佈告
庚戌七月卅　十九二　本公司司理人謹啟

告白

啟者中環永和街第四號廣泰生意自本年三月間創立近因客東志別各盤經於七月底止藉此清楚並無少欠各賬揭租等項概已支結清楚倘有少欠向本號與人相保等情如有此事爲經手人是問此佈聞
庚戌　捌月初二　廣泰號東同啟

緊要廣告看看有益

啟者弟前數天偶染心腹痛頭暈肚痛不出欲吐不出腸如刀割心如針刺辛苦不堪手後變痛嘔不止病在身危在旦夕徬徨東手無策幸得家人及省覺即將佛山祖廟大街請醫欄街李衆勝堂保濟丸勝保油將丸服下其痛即止兩鐘打碎冷水吞服並將保濟油搽胸肚乃一時肚雷響心氣又自然勝事其症甚奇報效功門此功大效主人不知何處非洋醫恭勸世存心可見眞傳用此即照服見便報功祭但有善心多買得同患者幸勿疑今特刊登得同胞心可奇功真弟得該堂丸油防閑便得同功以備閑鄉敬救無庇
庚戌七月三十　南邑王植臣謹啟

曾伯廉肚痛霍亂[illegible]

專治肚痛瀉痢霍亂及一切大腸之病
此妙藥曾救活多人其止痛除苦之功效爲天下諸藥所不能及一服一次可以立止肚痛最重之痛疾不過三服無不痛除護記之是無不急之服妙藥中全是草木之貨配合證無金石品
●大瓶壹元弍毫　●小瓶六毫
◎香港寄售處列下
永樂街瑞昌號　永樂街瑞源號　德輔道先施公司　下環萬源洋貨店　皇后街貴昌生記洋貨店　軍器街
中環干諾道中周記藥房　香港區臣氏藥房　第三十三十一號奎泰

延年益壽

SCOTT'S EMULSION

一千九百零六年正月初二日英國連肺剌臣里六十九號門來付證書吾予吃打乃連近省第二曾喇叭管鼓手也患肺膜及肺孔發炎之病三月之久將速變內傷之症其肺流血醫官稱其左肺受傷尤恐不合充醫復食司各脫滋補乳白鮝魚肝油不日醫官驗其近部大己進愈現目他亡完全復元如同昔者似常一樣吹號其體狀堅固夠長甚速　如咸侍婦書

何得延年益壽緣由

此童兵得復原體乃全賴司各脫滋補乳白鮝魚肝油內之眞料雞料田鮝魚肝油奇妙治傷之力一此油爲天下最貴亦爲最好之藥也一加以司各脫之妙法製造雖最敗臟腑亦可消化受納但須細認包上有漁人負魚標商之眞貨方不致爲諸多則家用敗料失法所製之鮝魚肝油所混亢

順台種製汽水機器以及發售

香港[illegible]行

本行代理[illegible]公司[illegible]電話弍百六十號

啟者本行之製汽水材料等及各機器常有欵售其機器之歐國監勵各種材料之質美價廉中外各水房均樂購以本行之貨經環球上首屈一指也

聲明告白

啟者香港上環街二十三號門牌超隆號今因經紀私志別圖生意原日與林拔南一人自己所營修整號超隆什物貨與何其超隆號所有貨物概歸隆昌號承接與林拔南一人自已經營超隆號日前有欠到各家揭借及相保會借有超隆號前清一律交易之日以前與超隆號無涉貨并林號未超三陰號對明所欠各家交易均與新東無涉人及涉貨并客超三陰號對明日所妥到期交與新東無涉交易以前預先掛號客方作實否則與新號無涉受人無干至出及由林號三手除出所有欠款當眾收手須交與超隆街二十三號出票隆圖後交其餘與超隆各眼均與新東無涉
自收日後生意如有揭借保號林拔南自理錦隆號何就日後海字方爲實據必要以先何此佈
庚戌　七月廿九　錦隆號何[illegible]

示

清淨局照得本港地方人民出示曉諭事照得本局深悉蚊蟲害民以生及本局宇附近地方凡民屋內蚊蟲去除之法必須協力相助各育其欲除其方法可於蚊所卵在其大能傳播各種疾病等蓋病其有放卵而蚊由蚊卵在水中者乃生卵爲蚊蟲七日多者十放日卵足而之生少者化而爲蚊其之水乃有之蚊以住日左右傳之流之類衝押有在也凡花瓶七日更換以免蚊蟲生於水中務須每日更換以免蚊蟲生長花瓶之水須及時更換其餘盛水器具及可置以盛水之缸桶等之水每日亦須傾倒洗淨不可留以蓄水暗渠清口之竹樹等務宜常用火水或加以覆蓋則渠口之竹一樹所有水漏入即可生蚊毀之故凡此等物件必須設法清除或用火水灌注以免蚊蟲生長誠恐民人等未能周知合行出示曉諭爲此示仰各色人等知悉各宜遵照切切特示
壹千九百壹十年　八月十八日示

佈告商家

啟者西洋人千九百壹十二號起不在告白及代我收特此聲明
香港酒店行十大號　馬氏商務圖錄佈
壹千九百壹十年　六月十五

糖精

[illegible]

酒 LIQ[illegible]
美國超等之威士忌酒也
中環大道一十五號廣和洋酒行啟

庚戌　四月初弍　代理人香港吻嗜士洋行謹啟

代理人香港海傍康樂道中[illegible]永[illegible]號謹啟
庚戌　四月廿四

庚戌　六月初三　永安公司主人謹啟

庚戌　七月廿五

天下馳名利喬威士杰酒

WHISKY　LIQUEUR

本廠開設英國四十五年專釀威士杰
酒分庄 香港 天津 上海 石叻
庇能 威海衛 暹羅各處通商口
岸均有代理專東香港名洋貨店均有
此酒發售名曰利喬威士杰
乃無上之美酒曾供英國君主御用子公
大臣各富商皆稱此是極醇之酒嘆
美國超等之威士杰酒也
中環大道一十五號廣和洋酒行啓

天下馳名馬爹厘白蘭地

H. PRICE & Co. Ltd.

此酒味純和香爽不寒不燥能
壯筋骨補氣血強體魄提精神
男女老少均可飲之誠衛生之
妙酒也向來各國皇家大醫生
館大酒店皇子紳商大加贊美
因得國家大醫士考驗可爲藥
料資助經已歐美馳名莫無敵
家之酒能出其右也有心求得
好白蘭地者請嘗試之方知斯
言之不謬
每打價洋三元 每樽二元七毫
◎省城西關荳欄源和洋行發售
發行所沙基公利洋行 妙圖
洋行 建中和 惠愛街富安藥
與昌隆 同昌榮 寳豐泰
東生和 壽成昌 始興公司

廣東公益銀行廣告

本銀行在香港上環海傍干諾道第一百一十
六號門牌開張係爲利便同胞振興實業均沾
利益起見所有存放按揭格外相就滙兌悉從
迅速所給保守妥平 請君過臨面議光
是荷
代理處 上海 高麗王京 烟台 仁川
牛莊 釜山 奉天 木浦 鐵嶺 日
本長崎 廣州 新昌 各益 赤坎
美洲及英屬加拿大
凡外埠親友將股銀托親友轉交者解速交本
行填給股票恐稽以免遲誤爲佈
巳酉年十二月十六日 三十日又
廣東公益有限
銀行創辦兼總理人周從龍等謹啓

香港天寶大藥房

自製各種膏丹丸散

鐵精資育丸

本[illegible]
[illegible]
每盒二元 每樽[illegible] 大七毫二分
[illegible]
三毫六分

補腦汁 餘甘露

[illegible]
每樽價銀 三錢六分

金日芳 雙托水仙花

本號向在漳州親自選辦壯大雙
托水仙花頭運港發售久已遠近
馳名凡經辦過皆蒙讚賞現年
新花又到以新舊金山各埠採辦
貨色比上年更佳可稱首屈壹指
貴客光顧請到稽配行面商是荷
庚戌六月十二 漳州金日芳廣告 九ㄨ

遷行告白

本行在港開設廿餘年現遷往大鐘樓左便香
港大酒店樓下常有歐美名廠上好金銀時辰鐘
問鐘金銀首飾器皿什貨寶石鑽石戒指心口
針留聲機器等件并本行自造之利威金銀
及代理柯美加及租濟拿廠各
欵鐘尤爲特色 貴客上賜顧價錢格外相宜
此佈 并有枝行設在上海天津北京等埠
庚戌七月初五 十四 利威洋行謹啓

告白

啓者本公司之麵粉商標係華人向
稱三色印嘜者日前有人假冒此標
嘜頭魚目混珠希圖射利今在公堂
判結永遠不准別人假冒及僞幾色
印嘜以影射特此週知 二○旦
庚戌六月十三 代理人關佳
美國柯力近省砵崙麵粉佈告

請細認商標

林文烟花露水揀選上品各花
精液加工監製故其氣味清香
並能醫一切瘡疥等疾久已馳
名天下諸君用過便不欲用別
家之貨因其特別品質非尋常
可匹雖無恥貪利之徒百端影
射壹經用過立能分辨 請君
光顧必須向殷實行店採買庶
免魚目混珠
庚戌四月初弍 代理人香港吻喏士洋行謹啓

德源 始創老舖

專辦名家銀礦藥料 乾片紙料頭等特色 鏡箱器具什物價之 向寄各埠價實無欺
香港中環擺花街尾二十七號 分局設省城十八甫中約舖行
德源號謹啓

咸比暉亞火燭燕梳告白

（寫字樓分）

啓者咸比暉亞燕梳公司開
設多年專保岸上各屋宇舖
戶貨物傢私等件無火燭
之虞倘有失慎賠償快捷規
矩公道 諸尊光顧請移玉
至上環德輔道中門牌十八
號本分局內代理人鄭紹軒
面議價甚相宜此佈 ㄨ日
光緒十八年十一月廿三日
總代理 加剌治洋行謹啓

賓公司輪船廣告

啓者駐域多厘雲哥華打甘寧合路
光奴及駛車入花旗內埠各華告白
船由本號代理寳公司之[illegible]
[illegible]
號爲如欲望告白 四月廿二日
庚戌
代理人 香港海傍康樂道中永祥號謹啓

大藥房堪富利士洋行 代理英京威士頓燕梳公司廣告

啓者本行代理英京威士頓火險燕梳
公司實創自有百餘年北美洲加拿大省合共資本
司資本五十五萬[illegible]
[illegible]
一局分在上海大藥房堪富利士洋行
一局分在[illegible]
庚戌正月 洋行謹啓

告白

敬啓者香港皇后大道中門牌九十號新盛號
所立下文之公正人招牌全盤生意
物業傢私裝修招人承頂欲將該號之招牌全盤貨
式年捌月初五日以前至公正人處面議欵實
詳細者請至新盛號商問便知此佈
庚戌七月廿八 公正人 薛紆士 啓
壹廠街門牌四號新盛號

聲明告白

啓者本公司向未與街外揭借銀兩如有揭借
必須弟等有二人簽字并蓋本公司收銀圖章
方爲妥當特此聲明以免後論
庚戌年 七月 廿九日
大有鴉片公司 何鑑池 何棣生 陳啓明 梁仁甫 同啓 九十二

南盛號金銀首飾

本號開張數拾餘年專選用正十足
金葉打造各式大小金銀器皿
國花縷新款鏡件精巧絕倫
一士商顧客久已馳名外技特加聘
優等貨精奇鑲作悉心考究精工
求精益精貨真價實無論中西士女惠臨
採購價值低廉以廣招徠
期安附無誤時務求貨真實遠方定貨如
五十八號 在香港上環大馬路門牌二百
庚戌四月廿四 ㄨ卅二 南盛號謹啓

法國歐美亞輪船公司 告白

啓者本公司有快捷輪船一艘名柯麻路士
文淮於八月廿二日由港開行前往舊金山
巫哥庇魯美洲等埠 貴客欲附貨者請
來面商或至德輔道中壹百五十一號門牌同
昌公司郭亨會處亦妥此佈 三十日
庚戌七月十九 黎壁洋行啓

告白

公啓者本局值理全體告退理合另
事新舊董事務之期八月初十日下午壹點
鐘爲公舉新任董事之期凡屬本局同人均請
依期賁臨推舉實爲公便特此佈聞
庚戌七月十四 卅旦 香港四邑商工總局啓

告白

今啓者本局董事等去年承衆舉爲值事組織本局已
經一年餘茲屆滿期依例全體告退另舉新董接
任特此佈聞
庚戌七月十四 廿日ㄨ
香港四邑商工總局全體倡辦董事李煜堂等謹啓

雙妹嚜花露水

大號每樽四毫 二號每樽二毫半 三號每樽壹毫半 四號每樽壹毫
道中二百四十八號
庚戌七月初四 廣生行公司啓

李佩精拜頌 廣生行主人雅鑒

啓者弟於六月二十日與友林寶田二位往九龍賞
[illegible]
[illegible]

雙妹嚜花露水功用證書

啓者本行之雙妹嚜花露水早爲各埠人士所
嘉許復有皇家大化學師之證據故名重一時
海內外不脛而走本行尤加自勉益求精
攻求務臻於至美以副用者之雅意而無溢
之漏厄其製法之完善材料之真無待贅言
矣更有一種功用爲別家所不及者請看每
後面之紅白字仿單依法照用便知確有實
效近日接本行寄來各處[illegible]
[illegible]
於左俾患頭腦刺痛及遍身痠痛者[illegible]

收盤告白

啓者大益輪船公司收盤訂期八月初五日兩
點鐘在干諾道西第廿八號弍樓和順公司
內開特別會議敬請各股東屆時惠臨幸勿吝
玉臺期如不到叙所議之事作爲默認特字
報聞 ㄨ二二
庚戌七月廿五 大益輪船公司預告

香港永安公司

本公司自辦全球洋貨疋頭綢緞中西衣服
履各款綢緞顏色首飾寶石玩物食物
書籍一切如意洋廳用品器皿各款華洋貨物
餘在二樓如常[illegible]
壹號在德輔道中門牌一百九十七號[illegible]
B C 第五部
庚戌六月初三 永安公司主人謹啓

謹將暑天各色紗綢等
擬減價十四天由本月拾壹日起至廿五日止

賠償快捷

小號有洋煤壹艘在那千拿保險公司購保
銀壹千員前月中旬失事該公司分局代理人
林再彭翁迅即立轉達總行公司大班如數賠償
無分毫留難可見該公司之辦理妥當其代理
人林再彭翁又能體諒商情故能如此敏捷難
怪其生意更蒸蒸日上也 謹此敬頌 三ㄨ二
庚戌七月廿九 香港灣仔永安堂啓

蛇王林

三蛇膽 新到好貨
陳皮末 蛇各物 三蛇 蛤蚧
舖在香港蘇杭街五十九號南向開張
寄售處南北行街永樂街七號公生源
庚戌七月十六日 二五旦

中國女校遷招生廣告

茲者本校經遷至卑利街四十九號五學期定
於七月二十日開學有志向者新早到本校掛
號此佈
庚戌七月初八 校長張瓊彤啓

保羅書院暑假後招生廣告

本院開設以來成效素著姑不具論暑假後定
期英九月九號取錄逐漸改良加增特別三樣
科學皆數打字減筆字除管數不計外但欲學
打字減筆字者加收學費每科式員借有留學
舍可容四人買用每季十五元日學每人每
季十二元五毫習學生兄弟來學者只收拾員
新學生今則一律照收拾式元五毫附設夜
學每人每月壹員再著本學選照英學大學
制每年暑假後爲首學期壹切預備投考牛津
大學功課皆於此期內開教勿誤以爲半年之
下期也 ㄨ旦
英壹千九百壹十年八月廿四號 保羅書院校長史超威牧師啓

西醫何高俊遷寓廣告

本館現遷往威靈頓街門牌一百三十六號二
樓由（卑利街橫門入）住家在卑利街六號二
樓
宣統元年 三五旦十

賙恤寡婦孤兒義欵

啓聞仁人利濟先恤無依義士激揚尤裨同類
凡輕財尚義其功殊弘深者於矜孤恤寡二事之類
族都香江何如救佛命於孤園有以悲我郷族
如會人稠處甚商大賈幾甲他洲樂土安居勝
無依寡婦地隘貧寒者衆在在皆然而淪落
饑寒孤兒其苦則米珠薪桂樓無尺土寸金
婦孺迫逼爲艱恃其生哀呼籲乞憐惻[illegible]
華醫院保資公局等處[illegible]
目弗忍視同人等心[illegible]
集鉅欵濟其宗[illegible]
以用資同志者[illegible]
顧與值理主席[illegible]
倡殷生暨東華醫院保良局[illegible]
何棣生 茲將現捐[illegible]
[illegible]
庚戌七月廿五

香港宜華大藥房新張廣告

方今時局頻仍商戰之爭[illegible]
舞者流[illegible]
中國爲實業之中心[illegible]
杭海而來[illegible]
計利權外溢[illegible]
漏卮之鉅[illegible]
年以來[illegible]
洋貨藥[illegible]
膏丹丸散[illegible]
本藥房[illegible]
[illegible]
庚戌元月初六 在香港大道中門牌六十二號 宜華大藥房謹啓

恭賀良醫

[illegible]
庚戌七月二十二 弟香山[illegible]拜頌

○關於湯總理獲譴事之函電　甯波自治公會致杭州諮議局電杭州諮議局長鑒聞廿四日爲路事開特別大會進行方針究竟如何人民權利剝奪殆盡貴局爲輿論代表機關救路救浙在此一舉乞積極對付以慰民望閩部委將到尤當力拒乞轉路局甯波自治公會會長范賢方個　甬屬浙路維持會通告書　謹啓者浙路恭奉先朝諭旨商欵商辦總理由人民公舉此次湯總理忝劾盛宣懷遽遭嚴譴且有不准干預路事之諭甯紹正在開工關係綦切聞郵傳部已派員來浙查核工程帳目商辦之局恐將中變民氣摧殘莫斯爲甚茲定八月初三日下午一句鐘在郡城府城隍廟特開大會籌議補救方法務請諸公約集同志共蒞會場發抒高論十室之邑必有忠信巖穴之士豈無聞而興感者諸公領袖鄉國一呼百應并祈盡力提倡分區開會以謀善後而伸民氣浙路幸甚國民幸甚謹奉開會廣告乞代分貼專肅敬叩均安諸惟熱照不宣

○華僑創辦浙省農業之預備　浙撫增韞注重實業倡辦農業公司籌欵百萬經僑商吳錦堂慨允轉勸同志協力資助並委次加派官紳赴滬招待歡迎來浙現因親睦會諸紳因事散赴各處留滬者不能久待業於念三日由商部委員吳道偕同梁炳農等三紳先行蒞杭以委員田國憲陪待拜謁諸富道念六日即假劉者別墅開宴陽梁君炳農此次來浙擬創辦環湖諸山蠶桑公司而蔡君奇鳳則又注意全省五金礦產增撫均極贊成擬於日內會同實業界官紳酌籌辦法所有農業股分三君亦已認可一俟親睦會同人到齊即可簽允照辦

○湘路又開拒欵大會　湘省紳商各界以鐵路借欵問題幾經反覆近據旅居外省湘人先後函電稱四國代表已來京師催令簽約請爲合力挽拒湘人大爲惶恐爰在省垣席少保祠復開拒欵大會到者數百人議定公舉代表入京再向郵部力爭廢約於是投票選舉以粟君戡時周君廣詢曹君惠石君秉均曾君繼輝陳君家珍王君尹衡文斐等八人共同商議辦法大約不日即須由湘啟行

○鎮郡各商店紛紛倒閉　鎮江商業情形本屬凋疲近自大生恒木行瑞和北貨號鎮源祥絲行馬振記綢莊接續倒閉後又發現聞新河劉元興及某某兩木行於日昨同時擠倒又某糖號亦有倒閉之說某某錢莊將有不了之勢市面各號受其牽動者正未可限量也

○限制紙幣之謂何　江西省錢店之多甲於各行以少數資本可以濫出多數紙幣無本生利人爭樂爲每至周轉不靈動輒虧倒而官銀號行使紙幣尤屬漫無限制以故雖有限制紙幣之部頒幾同官樣文章毫無效力現奉度支部電催督限制章官銀號乃出示收回初開辦行使之紅色千文大票因此種紙幣外間流通無多藉以搪塞部中云

○又有革黨起事謠言　閩省漳州詔安縣前月來有客民三四百人忽謠傳內有革黨混跡其中定期破詔安縣城適政府接到外洋秘電云有大批革黨運載軍火由銅山進口於閩粵交界地方起事松督聞警即派孫統制赴漳秘查孫統制回省後面稟漳州兵力單薄不足防堵松督特派新軍二營赴漳駐紮以防不測云

香港新聞

○再訊遞解案　士列大律師稟請臬司札行巡警道指明何以不將現奉遞解票被禁獄中之盧俊文提堂釋放壹案昨由全堂兩臬提訊皇家律師何厄士轉請法政司戴維士爲皇家代表據犯人誓詞中稱謂彼寓於干諾道中三十九號與人助理生意事務在港不止三十六年兩歲時已到香港二十歲時投身入本港警界至一千九百零壹年七月止因是時經皇家醫官查驗定彼不合供職離職後在乍甸利街十二號開一領牌之行擔任現向與別人合伴近三年來彼在聯合店經理事務及司理包辦船煤炭及工人之枝店特與亨寶輪船公司包辦煤炭水手彼未嘗聯合不合例之會黨騙人到港運出外洋料此等消息是由差弁梯刺氏得來因七月前某日嘗彼在某領牌之行船館時該差弁來至該館中其同行之某曹華人對差弁稱謂彼是被警局開除者差弁於是命彼離去該館彼不允差弁將彼恐嚇以致起釁云云士列大律師曰上次正臬司提訊此案時謂此案如此要重應由全堂兩臬審訊今爲按察司大人未能詳悉案中情緒故大畧言之提案票可以藉數端原故稟請批發其先最要重者是因被解之人未有時機自行辯白及至遞解票批發後犯人於兩日內即須被解而港督會同議政局又不准家屬期限之稟使之不能指出其因何須要釋放之好原故是則其人不論犯罪與否亦無時機可以指出因何不應遞解之原故矣其次是該遞解票不遵依遞解則例詳載犯人應要遞解之原故爲不載明其情節則一完全無辜之人不知所犯者何事票中之字面則謂犯人交通一不合法之會又不言明何等不合法之會且謂彼與騙人來港運往外洋之事有涉而不知所稱之罪是指何人何時何事而言料港督會同議政局得有不確之消息完全自悞及所發之票未得其正當之人自上次提訊後皇家已入誓章不過將此事畧爲講求而已言至此士列將巡警道之誓章宣讀其中謂犯人前曾在警務處供職其餘各誓章俱由查問得來不言明其所控之罪之詳細情節云正臬司曰此等誓章初似入得合理料汝亦以之爲是士列曰各事俱辦得不確法政司曰犯人所犯之罪是由撫華道報知港督與議政局士列曰餘謂港督與議政局未依例辦事之外不欲多言隨將金文泰之誓詞宣讀其中謂此事由蒲魯賢君查悉正臬司曰就官界而言本司定謂撫華道所入之誓章未爲正當之辦法官場消息用減筆字傳遞本司自認不樂取此等言論然亦不能避之法政司曰吾友之辯詞中謂該票不妥善因犯人無時機自辯今幸可以將其情形解釋撫華道已傳見犯人詭將所控之罪對彼言明矣士列辯謂此人犯罪與否未經港督與議政局審定不過由撫華道處之次等官員核定耳法政司曰何爲次等官員士列曰予稱克治臣君爲次等官員後將法律問題宣論一番法政司曰照例中授格外權限與港督會同議政局辦理本港格外事情今之辯意分爲兩層其一是不應聽被解之人自行辯白其次是經已將被告審訊故吾友所論之乎常法律權限經已完全照辦如此則無需本署判決港督與議政局辦此事之如何合理所指証犯人之証據甚足料議政局必滿意以此案爲真矣犯人已承認所控各欵中之一不必更加詳查矣兩臬但再命押後

○疫症與傳染症數　前禮拜內本港並無疫症祇有傳染症兩宗染者俱華人曾患腐腸熱症一是產後熱症

○裁判道案　前錄商務局收銀人某甲被人謀殺死屍棄於海中已拘獲一人昨日提之於案官判押候

○風信電傳　駐港署美領事四號十二點四十分鐘接到小呂宋天文台電音謂有颶風或旋風已近或已過美亞高先廉方向未悉並有颶風或旋風在那夏島之北向北還東北吹去五號上午十壹點四十五分鐘復接小呂宋天文台十點四十五分鐘電音報稱有颶風或旋風在那夏島之北向東北吹去並有大風已近或已過美亞高先廉向北吹去

○風信餘聞　昨日由北方而下之輪船報稱遇風情形如下得忌利士公司海揚輪船船主報稱由福州廈門來港一路天色不佳波濤極惡風雨表漸降是以該船追駛至廈門外港口避風事後在利士島海中救獲遇難華人一名坐在竹排上又太古洋行火船名蕪湖其船主報稱由上海來廿七遇大風當時風雨表極下加賀丸船主報稱廿九日上午六點十分鐘在緯線二十　度零十二分之北經線一百一十七度零廿八分之東在藍洛島燈塔西北偏西十一風處救獲遇難華人三名坐於木排之上已三日並將兩木排撈獲惟因天色不佳且急於到港故不能將他排撈獲遇順輪船由天津烟台來港報稱廿八日寄錨於藜州島處當時東北風甚緊初一日首途時見不夠名之船由北而上並無網通云

○法人被拘　法人名馬的尼於禮拜日由澳利往澳有衛差數人先在埔頭守候船到時即將馬帶往捕房聞說馬前曾在澳門波亞酒店倔工前數日往該店見舊東華千請開一房與之密商至房中即出手鎗言欠萬金入不還今日若不立繕銀則必取其命華逐書銀行則與之馬乃返港欲收銀豈知華立即發電來港代理言其故馬因不能收欵忽寫書訟與華言禮拜日返澳取其命華以訟交捕房詳訴其故是以是日馬到即被拘留也

○註銷遞解案兩宗　士列大律師稟請臬司札行巡警道指出何以不將奉遞解之李某及鄭予敬二人釋放之原故一案昨再由正副兩臬司提訊法政司曰港督與議政局已將兩案之遞解票註銷矣士列大律師於是稟請將問堂費法政司曰兩人已由警差釋出不能准其得回堂費士列曰此不過就刑名案而言今不能以此案爲刑名案正臬司曰法政司以此案爲刑名案乎法政司答曰然此兩人經得釋放可謂幸甚吾友亦無面問取堂費矣臬司命將堂費一問題押候

○粵省牌照捐與本港烟價之關係　聞由上禮拜五日起本港之烟土價錢每箱已增多二百五十元說者謂此原因是由於粵省牌照捐有不成之消息所致

○再訊販賣註銷上控票　昨朝正副兩臬司再提訊梁紹剛請士列大律師稟請將日前暫行批准中國銀行往英國大審院上控之票註銷一案因上控人不交三千六百八十六元零四仙與被上控人此乃由一千九百零八年九月十一號至零九年十一月六號之堂費利息應由上控人交出者結志律師轉請碼剌巴士打大律師爲上控人代辯兩臬司謂該息項應於十四日內清納否則將上控案註銷碼律司曰大人能否展限多些時候因須寄函往上海正臬司曰上海相隔不相遠碼律師曰大人能否准一月期限正臬司曰不能碼律師曰三禮拜如何士列曰上海已得通知信函甚久正臬司曰彼是一富厚之銀行況又有電滙汝須將判詞寄往上海則禮拜六日可以得之矣士列曰今此爵已得直兼得堂費矣正臬司曰贏案者得堂費

○火後餘聞　乍畏街華興泰火災已見昨報查當火烈時救火人兩名以長梯倚墻頂喉而登未及半墻從火堆塌下梯亦傾跌兩人曾墮地上一人受傷即送往醫院餘一人幸無恙救出街人中有一老者年將六旬被壓於一隅惟足部受傷無甚大碍一店報失夥伴四名聞捕房前晚尋出屍身二具今早又尋出二具起火之店曾向洋行五處及華燕梳公司分購保險共銀二萬一千元

○批准覆訊分辨股份案　額于進上控一案昨再由正副按察提訊士列大律師爲上控人代表砵打大律師爲被上控人辯白謂此案停擱如此其久然後提訊之原故是因所延之大律師不在港所致於一千九百零八年時已預備提訊惟屢因案件來多以致停擱數日前判結一案是五年前控告者今上控衙門不能僅因猜疑之意見遂命將案從新再訊也後兩臬司卒批准將案從新再訊

○澳門審訊過路匪　路濠所獲之疑匪十五名審至前禮拜五晚始完結七名省釋其餘陳財郭華生陳發胡帶娛黎昭祐林五康譚海棠林亞三等共八名則定解往非洲二十八年監作苦工十年查案時抵拒官兵殺人作賊等案俱罰獨拐帶一罪則抵死不認云

○上案控須具保　津林畫則師上控米些路一案昨午復在臬署經正臬提訊後官判津林須具保乃可上控

○瑞安輪船被刼之傳聞　澳門函云風傳廿八日瑞安輪船因風在牛海寄錨忽有匪四名乘艇而至遂登輪船擬再登船後遂搬絲物二十箱值銀三千五百元於原艇中逐駛往他處而該匪則仍在船中以冀仍有所獲不料有水手一名稍聞風聲即趕落倉中見匪所爲即拘之匪等見來勢不佳遂均向船尾處躍下水中泅水而逃現聞在前山並附近各處拘獲疑與此案有涉者七名稱物之代理人美路道已控之於案據各關口曾見有絲物並空箱曾過其關瑞安輪之看更人某亦有此案關涉被拘

各國新聞

○病未能行　(南濟電)倫頓三號電云羅弼提督奉命往歐洲各朝廷佈告英皇登極既到俄國與後忽染病須緩期始能往德京

○船工罷業　同日電云今英國船廠工作正忙時船工又聲言罷業船廠東人以若輩此舉有壞去年合約如或罷工無業者有六萬人

○印度不安　同日電云印度殤亂之風未息一印人巡警弁在打加被鎗斃

○烏約人口　同日電云美國烏約版籍告成計一千九百年時居民四百四十三萬七千二百零二名至一千九百一十年則增至五百七十六萬六千八百八十三名此十年內加增一百三十二萬九千六百八十一名

○儲君行徑　柏靈二號電云德儲君東遊時其妃隨行至爭遂○三號電云儲妃隨行至錫蘭止此後儲君乃獨自東行到印度遍歷青島北京東京歸程則由西伯里亞路

○西國內亂　同日電云接西班牙馬的力消息謂亂事又作亂[illegible]於此坡官軍兼程往剿該城現作被困[illegible]　同[illegible]

○奧意關係　[illegible]云奧皇接見意外部大臣對談一句鐘之[illegible]奧外部亦不日往意大利見意王兩外部[illegible]邊界之事極爲和平無碍太平之局

○俄人忙碌　同日電云俄外部大臣在德之文尼與其法兩國代表會商所因何故未得而知惟俄臣已即行啓程往非利北見俄皇奏報

○中煤可用　同日電云郵船公司已立約定用中國唐山煤甚多價每噸十八司令八便士

○土希交涉　同日電云土耳其因希臘選用奇利島人爲議員一事已將後備軍三隊調出

○又電云德國報著論告誡希政府勿傷歐洲太平之局○又倫頓電云太晤士報接消息云被選爭者已告辭兩國之嫌可解

承項白

啓者實濟大街二十八號門牌萬昌號米糧貨生理原日鑑成昌鑑國勝與曾紹賢合股今鑑成昌鑑國勝二人志願別棄將名下股份退與曾紹賢承受即日交割清楚嗣後萬昌生理盈虧壹概與鑑成昌鑑國勝無涉如各號欠到本號賬項概由曾紹賢簽字方爲實據特此佈聞

庚戌　八月初三　　賓濟萬昌號曾紹賢謹啟

賠償快捷

敬者本月初壹早乍威街火警小號被其波及貨物衣車均受水漬幸在源安公司購有保險燕梳公司大班到驗立即賠補快捷妥當名譽不虛爰特登報表揚偉同胞之欲投保水火兩險者知所問津焉此佈

庚戌八月初三　貴華里十一號德和機器啟

烟花

夫物貴乎新奇烟花貴乎特別若果胡蘆依樣難邀大雅之觀本號特聘名師製作出乎鬼工玲瓏精乎仙客精靈變幻萬影迷離或鳳翩爲獅跳或龍攫而虎騰驚心動魄極態盡妍誠爲未有之大觀別家難與比擬者也歷經在南洋各埠演放均蒙中西商賈賞識遠近傳名茲因中秋佳節特於八月初九初十十一晚七點在愉園處演放由七點鐘至十壹點鐘連放三宵欲新眼界者盡早往觀勿嘆遲來之悔也

玆將各欵特別烟花開列

文明進步壹座　蓋銀燈月壽　鯉魚化龍　紅綠燈花塔　玉彩盆上梅花　登獅子滾球　另隨時放演各色什炮　紅綠穿雲大火箭　朗月五色梅火箭　萬丈高火光珠　大光筒諸多各色什欵炮不能盡列

曾杜擊天　塔上生花萬　觀燈　夜戰馬超　初出明月　百鳥歸巢　鳳穿牡丹　五色　寶碼穿進　龍虎會　九子連　浬門夜宴　馬超趙冒　紅綠大光珠　紅色明光珠　萬丈高大珠花筒　五色滿天星　五六層大電光

代售處

舊店船頭官聚興山貨店　文武廟街和泰什貨店　石塘嘴香江酒樓　中環先施公司　頸橋脚厓祥什貨店　砵甸乍街大光公司　灣仔碼拜堂對面聚源什貨店　德輔道先施公司　中環三多茶居

樓上頭等每位銀壹員　二等每位銀三毫　草場頭等每位銀五毫　小童半折

庚戌八月初三　東莞東興隆花地醫華主人梁居之披露

平常叙會

敬者本公司開辦已屆壹週歲年結經已札就訂於八月十四日正午平常聚會屆時敬請總理值理股東賁臨文咸東街捌拾四號本公司寫字樓察核生意數目情形新爲惠教此佈

庚八月初二　普華保險有限公司啟

請飲頂上好皇□威

夫酒味固取其香醇而實曾表示最醇多矣惟未晶酒之妙用並此[illegible]傷肺臟之處且能補開胃[illegible]非常助男女老少亦宜[illegible]血之功誠養身至寶之品久已名馳中外光樂飲之有益於身體者試之方知謬也

代售處　昌泰號　生泰號　公泰號　均泰號　先施公司

港價每樽壹元陸毫　價格外相宜

庚戌七月十八　十五日七

香港大道中　省城沙基街　妙助洋行謹啟

聲明告白

啓者石塘嘴同陞三百三十四號華興[illegible]司原日係梁亭創辦於宣統元年[illegible]宣統弍年七月底止經集各股東公議[illegible]招新股擴張生意今招到股心如意進[illegible]擴充招股章程約各友入股同做再立合同聚息糟交新舊股東收執存據自後新舊股東壹概同人永遠同沾本公司之利益本公司入貨物俱用現銀并無與人揭借會項貨項相保之事如有濫信係個人之事與本公司無涉個名實號有與舊華興公司數目未清者與個禮拜內即到來理妥如不到理明日後概與本公司無干特此聲明以免後論此佈

庚戌捌月初二　　華興公司新舊股東同人啓

告白

啟者敝行係新創生意因外間恐有託言故爲慎重起見特將前欵在香港各埠商信下開列及貨項均已備便倘要支領與否自行核算如貨項未到期要支者須補回利息以昭公允此佈

庚戌　七月廿八　　香港建東行謹啟

貴重物業出投

啟者本拍賣人准期西九月八號禮拜四即華曆八月初五日下午十式點鐘在敝行舍拍賣房將數間貴重承批物業同時照次序投地坐落九龍鳴在田土廳註冊期九龍內地段第四百四十壹號A字份之餘地及九龍內地段第四百四十壹號B字份之餘地其上蓋屋宇第四四百四十壹號之四人屋[illegible]即金巴利道之[illegible]十五年爲承批之期由壹千八百九十八年七月二十四號起計九龍內地段第四百四十一號與國家批出之期計合共二萬六千七百三十八丁方尺每年地稅銀一百二十八元二毫二仙如有欲知詳細者到本拍賣行及問來韵問本拍賣人便悉

一千九百一十年八月二十五號　　拍賣人[illegible]啟

貴重屋業出投

拍賣人勿先生奉業主命定於壹千九百壹十年八月二十五號禮拜四日正午十二點鐘將前次屋期未賣之屋業在香港[illegible]行拍賣房內當衆出投

鼓地段是紅磡內地段第八十壹八十六號其屋業是紅磡街第一百零九及壹百一十九號即譽日街市街

欲更知詳細者請問拍賣人或大道中五十四號堅士狀師均可

壹千九百一十年　八月十五號啟

開收報費長年告白費

取者我報界公議由即日起開收報費及長年告白費前經廣佈概收香港通用銀紙如交雙毫及廣紙須照補水可也此佈　香港報界公會公啟

庚戌六月初五

開收澳門報費

現派伴袁沛棠到澳門收報費　閱報諸君請驗明本報花邊收條照交爲禱此佈　本報謹啟

庚戌七月十四日

論說

袁樹勳督粵之四特色

醒父　三續

抑吾聞之。所謂大臣者。禮貌衰則去。所以重臣道也。今袁曆兩廣疆寄。任大責重。宜必一其事權。始克展其幹畧。果其事權不一。何必戀棧貽譏。徒尸厥位胡爲者。前者新軍之變。竟礙中央政府之大釘。特命調之於鄰吏。遂一唯鄰吏之言是聽。即准其覆奏之所謂功罪者。以定其功罪。遂令庇縱兵竊官物之吳宗禹。及先事逃督之張哲培劉雨沛等。均于嚴譴有差。而兩廣總督之祿位亦幾乎不保。在袁督如果尚有些微羞惡之心。吾知其必且赧顏無地。奈何而處之若泰然。吾是以知其特色之在彼而不在此。又地方之加稅餉。原疆吏固有之特權。溯盛前督撫。凡對於此等事計。悉爲所欲爲。而中央政府從不少撓其大權。今賭餉已許新商承辦。竟爲部臣一筆敵之以去。仍准賭商加餉自辦。雖抗疏力爭。終歸無效。夫以幾費經營。蹈路滿志。不畏載道怨聲。不恤民生凋弊。乃克增此公私交擅其利之鹽餉。今竟市怨于民。而花于所擅之私利。竟終歸無着。操花成實。究爲誰甜。寧不自惜。亦可惜哉。其又將置所謂兩廣總督于何地耶。如果少有些微血性。吾知受之者必且憤恚填胸。爭以去就。奈何爭之未得。亦竟隱忍曲從。此者何。懸祿是也。其祿有限。誠不足戀。吾愛是又有以知其特色在彼而不在此。然必戀祿而後失于此者或得于彼。此近日所以有保舉人才之奏。如國人皆唾之楊溍。亦以之登諸薦剡也。此近日所以有烟酒相。及未發現之種種不可思議之苛捐。悉交第召商承辦也。然而廉恥之道喪矣。夫以策篤之士。雖屈處下僚。偶與長官政見不協。尚且拂衣以去。矧謬附股肱心膂之寄而爲總督。亦竟委蛇遷就。抑何其顏厚乃爾耶。詩曰。顏之厚矣。亦孔之醜。衰之自醜否非吾所敢知。吾第覺其爲特色而已。此袁樹勳督粵以來。忍辱戀官之特色四也。

醒父曰。人固不易知乎。名實其難副乎。憑見上海大陸報。及居留日本學生之某省雜誌。其助之以基本金。推之以名譽贊成員。非首回袁樹勳鼎鼎之崇銜乎。是洵能提倡言論者。何今日遠爾相反。不提倡之而反壓制之也。又上海爲中外通商唯一之口岸。交涉殊繁。袁任上海道者久。不聞其對於交涉有甚失當。是洵能諳于外交者。何今日又遠爾相反。又外交之政策。輒失機宜也。彼如軍政財政。非惜日曾賦之長才。無從援之以爲比例。可置不論。然當其奉差至粵。籌查路事之日。粵人獲瞻丰采言論者。皆交口推之曰賢。及聞簡署粵督。遂靡不望其戾止。以爲將措百粵于治安。翹足可待。何既蒞任以後。而吾粵之不治不安也愈甚。是豈官位愈尊。斯天良漸泯乎。藉曰不然。何意中後異轍至此。然固不可謂其非亦一特色。是故曩能安亦特色。唯必有不知所以自治自安。令粵人推之曰賢特色。今致吾粵于不治。倚賴于大吏治之安之之特色粵民。而爲督乃克益彰其特色。否則特色亦殊不易見。詢其然也。我粵人祇可自咎其依賴性質之特色而已。于袁督夫何尤。　巳完

本報特電

八月初二日六點鐘接北京電

載濤請陳夔龍錫良瑞澂聯銜奏請斷髮均拒

又電云　**聞攝政王已允明年斷髮**

又電云　**外部擬派祝惺元崇鈺赴澳門詳查界址以便再與葡人開議**

按祝惺元順天大興人外部參議崇鈺滿洲正白旗人外部員外郎

又電云　**御史因湯壽潛革職聯銜奏請宣示浙路永歸商辦不收國有以安人心**

又電云政府更勛各省督撫。俟張人駿張鳴岐到京。然後發表

又電云攝政王前擬起用舊臣。現慨期以若輩年老難任艱鉅。作爲罷議。

又電云浙江京官因湯壽潛革職事。謁郵部農工商部各侍。提及汪大燮事。語帶譏諷。

廣東新聞

○好投賞承抽各捐者請視此　省城酒捐前經奉准由商人梁國春認繳餉銀一百萬元承辦業經陳藩司擬將該捐餉劃出銀十二萬餘兩其餘以抵賭餉等情具詳大吏察核辦理現大吏據詳以酒捐餘抵賭餉與禁賭原案用意相符該司擬劃出酒捐十二萬餘兩其餘以抵賭餉本屬可行惟察看目前情形初毅究未豐登平糶又將停辦尙以維持民食爲要義應俟諮議局各紳將酒捐暫抵賭餉各情傳知各商相喩以公義再由該司稟明諭飭開辦藩司奉飭後已即諭飭該商並分別移行查照辦理

○酒米行佈告團行停辦傳單　公啟者前因酒米行佈告團行爲康濟公司攬承酒捐一事各店以生計艱難○於八月相率閉業等語以故巡道諸傳酒米　將有罷市之舉動昨經方便醫院等通函各憲請爲設法調停以維大局昨奉府憲函開康濟公司酒捐一事現奉藩憲函○已奉督憲批示暫從緩辦囑即傳知酒米行體查照勿爲浮言所惑等因奉此是康濟公司八月初一開抽之期已奉督憲批示暫停爲諭酒米行同人務以民食爲重照常安業此外各同胞幸勿輕聽謠言謂米行有罷市之舉致多誤會是爲至要此佈粵商自治會自治研究社十善院平糶公所商務總會同啟

○廣府嚴守因酒捐事致各團體函　敬啟者現准方便醫院函開酒爲消耗品酌量抽捐辦理得宜原無妨碍惟粵省酒米同業自康濟公司承商後酒米行商紛紛集議稟請求免迭奉批駁乃聯合全行聯蓋圖章名爲不願買酒實則聯行罷市署見二十八日報載聞已通傳各府州縣名米行同時於八月初一日一律罷市情形極爲可慮查省河存米無多平糶又將停辦萬一米市一罷匪黨乘機大局何堪設想爲此密函懇請憲台預爲防範一面照會平糶公所多購米石一面添派兵勇保護米店一面函請十善堂商會自治研究社自治會從速設法開停各米商勿得遠行罷市等由准此查康濟公司係承全省酒捐一事現經奏奉藩憲面諭巳奉督憲批示暫緩開辦聯行罷市律禁綦嚴該酒米行各有身家營業所關豈可冒昧嘗試此種風說如果屬實定出自一二好事之徒明理者自不致爲其所惑准函前由用特奉布台前請煩傳知各酒米行一體知照是幸專泐祇請公安維照不備

○粵京官亦深慮劍仔會匪　聞旅京粵京官以粵省毗連港澳地方匪徒出沒無常而居鄉者多被擾亂近日省城出有一般人均身攜利器或搶劫行人或剷傷人命且其中仍有巡警據粵人命其名曰劍仔會深以爲憂恐釀亂事擬公電粵督查禁云

○英領又照請停止牌照捐　近日各土店因牌照捐迭被爆元公所將貨執去經英領因此事復向督院交涉略謂如此辦理本領事向謂牌照捐非抽取熟膏實在抽收生土雖非虐政蓋如係抽取熟膏何不抽之於賣膏之家哉況係正當買易最難堪之干涉務懇全行停止以俟兩國政府磋議辦法云

○又有賊婦出現　前廿七日上頭四車先有三婦俱三十餘歲在佛山之上街邊站候車後有一婦至手持包裹三婦曰汝搭車往何處一婦曰往前一站三婦遂謂不如同伴行路以免久候婦然之。與同行數里許三婦即將一婦推倒搶去包裹婦大聲叫喊有一農夫見而追之車站員聞而赴救即將三搶婦拿獲被搶包裹內有雲紗二疋銀十元衣服數件均未損失聞已將三搶婦送官云

○粵路工程賬目虧欵案解縣審訊　粵路公司工程賬目虧空洋銀萬餘兩一事經羅總理會同各董事查賬稽察員等迭次研究並請政界派委前赴公司將周辛垣尤耀廷二人提同質訊均屬互相推諉迄無頭緒未能判決弊屬誰歸催公欵久無着落非送地方官從嚴懲辦恐難有水落石出之期昨三十日下午已將周尤二人解送南海縣訊究聞是日朱董事南洲羅董帶銘勳亦隨同前往在衙內坐談甚久云

○一日三火　初一早西關十三行黃恒昌烟絲店因焙烟不戒於火致兆焚如幸各人奮力撲救僅上之水龍亦異常快捷故祇燒該店樓面不致成災亦云幸矣○又下午八句鐘館元坊田步內卄一號鏡行會館失火焚去該館橫壓水會赴救即滅○又下午十二句鐘裝帽街口第六號三元帽店失火焚去該店一間

○區漸遠眞可指日發財矣　職紳區漸遠湯樹勛等現以富預備立憲時代百廢具舉然辦理新政必先籌欵際此庫帑空虛時事多艱籌欵尤宜舍其苛細以免紛擾若謀遠大者莫如開荒雖經奉飭各州縣舉辦官荒並在省奏設清佃總局督率各屬查報溢坦及令繳沙捐辦理未嘗不善惟委員赴鄉清查愿人指引隱匿之弊仍十居其七查粵東未開官荒除瓊崖孤懸海外不計以近省論如廣府屬之新安新寧東莞香山順德番禺各縣現在各縣未報官荒屯田溢坦統計約數千餘頃積欠沙捐甚鉅現情願出首指引勸丈凡丈有溢出沙坦官荒如願備價承墾先請給照分別從寬酌展定限升科其居民不願承領地段由紳購存批耕果能照此開辦每年可增沙捐三四十萬將來具報升科每年可增賦稅數十萬所需各費由紳自行籌給俟辦有成效由承領查出官荒屯田溢坦購價項下及按季完納沙捐內酌提二成充賞以資辦公實于國計民生兩有裨益等情具禀藩較察核辦理

○下胎惡習之宜禁　前禮拜四日新城楊某新娶一妾孕甫足月忽然流血不止即電請軍醫學堂總教習鄭豪醫生診視果見流血遍地細察子宮已漲大子宮口開張有餘質堵塞疑爲小產症極危險勸令入醫院調治楊某遂令該女子往光華醫院留醫經該醫生及女醫診察將堵塞宮口之物取出驗知爲胎餘質想係下胎者取未淨盡所致復請外國醫生某察驗據云該女子子宮口腫有變動口之左邊有破傷其口頗大多少似有物曾由子宮出又搖嶺兩學堂醫生及菉濟醫院富醫生察驗均以爲小產後無疑云此等下胎惡習有地方之責者不可不嚴懲一二也

○天熱蠶淫　佛山橋下永安圍蠶帶居民多業蠶桑今年頭二兩造多有獲利三四造則蠶苗欠旺蠶價低跌無甚起色現下五造蠶苗出世頗旺惟前月中旬天氣酷熱大眠之後多有熱斃者故飼蠶之家大爭皆受虧折云

○福建紙價值之增漲　福建白紙以佛山爲銷場之聚點前五六月間來源極疎幾至斷市七月下旬始有數艘裝運而至各紙店爭先購取不惜重價如羅地紙往時每刀值銀一兩二三錢者今沽至一兩七錢有奇四十頁川每刀往時值一錢一二分者今貴至一錢八九分故各福建紙行莫不大有所獲云

○報界公會覆巡警道書　敬覆者頃接大函祇聆一是報界旁聽一席係歷任警道特許自台端裁撤豫審處改設辦事廳飭照旁聽席還進經已數月閣署皆知並非外人所能攙入今行政科長彭名時乃謂無此政體又謂報界公會嗣後無庸於警署再設旁聽員以維政規而肅王章等語科員之請裁撤是則台端之設置非也台端之設置是則科員之請裁撤非也政令兩歧報所未喩至彭科長所指各節實屬有關報界全體名譽經於昨日在公會邀集同業公同研究據陳新叉君佈告以彭科長所指均屬虛誣敢同人等以未得有確據未便遽行將其撤換茲將陳君佈告暨及辯誣書送呈台端伏乞察核如陳君確有違犯規律之處請將實跡見示俾得遵照台諭辦理若彭科長等因意見攻擊應請表白爾此并頌勛安

○嚴飭勸緝擄刼案犯　恩平縣昨具稟督院以香港官用建築工程司股東袁德被匪擄去勒贖一案其著匪李洽因捕拿緊急已向恩新交界之那扶營守備莊家龍處投誠經駐守備諭令李洽帶引弁勇圍捕拿獲案犯吳忠等四名轉解水師行營移解營務處收訊釐請察核示遵現奉批云據稟已悉本案既據獲犯吳亞忠等解交收審仰候東緝捕局會同按察司切委提犯訊明錄供按擬稟辦至著匪李洽即李捷已在莊守備家龍處投誠究竟于袁德被擄一案有無夥同擄勒應否移提訊究則由司局轉飭查明分別辦理一面飭催該縣會營勒緝本案逸犯務獲究報勿稍縱延

○商界出義勇隊　順德齊安堤商務分所開辦以來頗有成效聞該會集議以盜風猖獗影響商場由勞沛然提倡商團義勇隊自衞商旅衆人皆樂贊成聞已議定章程送國保總局請領團照開辦矣

京省新聞

○徐世昌亦知時事日非耶　徐中堂世昌自入軍機後一時傳說其政見紛紛不一昨聞有其知交往賀徐者談及時事徐謂朝廷授此重任恩寵至隆惟有竭盡然時事日非內政外交均難措手擬姑候機時儘緒告退即當竭力懇辭以免貽誤國事云云

⊙廕午樓聲價之品題　前日濤貝勒面奏監國略云廕昌之於陸軍頗有心得此次在德國時該國陸軍大臣提及廕昌簡授陸軍部皆爲慶賀咸云我從前之辦陸軍不過徒博虛名於用人一途先不講究現以廕昌掌全國陸軍樞紐足見政府實欲將陸軍辦到完全地步故各國對於此事皆極注意廕昌到任後即援以軍諮處賞大臣之任以擴張其權力俾辦事不致掣肘更有爵者陸軍部係兵部所改故部中人員多係舊在兵部者出身不一或係八股進士或係捐納到部將來廕昌到部任事必不器用甚或予以淘汰故此項人員現在難免不竭力運動廕昌他調以保彼等祿位殊爲無論何人進何項言詞一概不理俾廕昌在陸軍部實力督辦全國陸軍三年後必有大效云

○湯壽潛被職之後誥　湯壽潛參劾盛宣懷之電奏遞到樞垣時那朗兩軍機均擬不爲代奏而慶徐以爲不可遂即代遞監國閱之果怒責駁後言該員措語悖謬此風萬不可長朝廷用人之大權豈容若輩旁假應請褫革獨斷云云監國乃命徐相擬旨並硃筆親添不准干預路事以爲沽名釣譽巧於趨避者戒十八字於其中聞徐相原擬稿中尙有交地方官管束字樣幸由那朗再三懇求始允刪去

○世續可稱爲辮髮之忠臣　世相甚不附和新政固執己見內外所己知此次濤邸主去髮陳之甚切監國頗爲所動因有言曰則去髮未必遂至亡國而世則對謂去髮後中國未必亡然大清國却是巳亡了云云監國意可想見世之心術及其對於[illegible]政改革意見之態度矣

○袁樹勳又將查辦[illegible]胡姚兩侍御參粵督袁樹勳在山東巡撫[illegible]內虧空巨萬飭查辦

○世續之新內閣論　現聞世伯軒決議奏請實行新內閣官制擬定於二十二日在政務處與各王大臣會議已面諭政務處王提調行知會議政務處王大臣於是日全行到處會議

○郵部丞參之有恃無恐　郵傳部沈[illegible]侍現飭將候補丞參及丞參上行走各員分別奏派委派開具銜名履歷以便酌量裁撤聞已定於二十一日入奏請旨辦理惟丞參中人則稱徐相既入軍機吾輩之地位已固雖開單上聞亦無妨碍云云

○華洋文合璧之試卷竟被黜落　優貢朝考取一等一百四十五名二等一百七十名三等九十名落第者二名一因漏謄稿紙一因卷內華洋文合璧寶大臣初欲取列第一名陸大臣謂有違功令遂黜不錄

○駐京津法兵將撤去　駐京津法國成兵砲隊馬隊今冬一律遣回國僅留步兵二隊

⊙梁敦彥將爲汗漫遊　前外務部尙書梁敦彥因病未癒擬往歐洲就醫並於便中至英法德奧諸國遊歷茲聞該尙書行程在一星期後出京先回廣東原籍整理行裝即由香港搭輪放洋云

○湯壽潛之替人　湯壽潛昨奉上諭不准干預路事係指浙路公司而言茲悉郵部傳各堂以湯壽潛既已革職浙路總理一席亦應遵諭另行奏派不能聽其復充巳電致浙撫及浙路公司遵照辦理暫時或飭令盛炳紀太史代辦總理云

○法人遊歷四川　法國中將夏氏偕學士二人已到四川遊歷擬由揚子江溯流上駛研究白水金沙江大江岷江各險要利害

○湯蟄仙之逍遙遊　湯壽潛於十七日到滬後劾盛侍郎之電下八快車至南京十九本擬附輪往九江適聞革職之耗恐其封翁受驚則以快車返杭自請處分忘親之罪封翁笑謂之曰借欵得其人則利非其人則害子能爲中國劾借欵之罪魁吾何幸爲各界多爲子抱不平既已奉旨脫卸路事不如且遠出以避聯問湯于二十五日巳孑身往山東將謁孔陵登泰山並觀其座師吳侍郎至重陽左右始歸

○步軍統領衙門將實行裁撤　裁撤步軍統領衙門久經提議迄未實行自濤邸回國後面稟監國謂各國制度凡各項執掌界限均極清楚絕無相混之處故其事易舉而不掣肘我國各界權限近來界畫漸清晰惟提督所轄事件與民政部大畧相同極易淆雜宜將該衙門歸併民政部辦理以一事權而節縻費監國深是其說故特派烏侍郎珍兼署此任以爲裁併之計查聞該侍郎召見時監國曾面諭令其預備一切歸併事宜俟辦有頭緒即行請旨裁併

○湖北官紳與張文襄之感情　張文襄督鄂時派委修築鄂垣城外青山長堤原爲武勝門外開闢商場防禦水患之用現商場因無欵開辦久未籌餉受其益者惟青山一帶之田畝眞不嘅成沃壤該處紳民因年年豐收感謝文襄盛德合貲在堤上建築祠堂規模甚稱宏壯不圖大工未竣而欵不濟前督瑞[illegible]道金鼎[illegible]文襄於八月初二日冥壽該地[illegible]提携之恩乃捐廉相助[illegible]懸掛於祠者顧全體金道鼎[illegible]省中各要差撤點累界以[illegible]意極鬱抑特於日昨親[illegible]務以辭行並撰一楹聯[illegible]禎爲砥柱橫流勵[illegible]輝香嘉德英靈[illegible]

精華錄

藝苑

胡翼南君評田邵邨氏梧桐山詩 四

隋之興也。篡孤滅寡。隋之亡也。弑父與兄。人盡爲仇。民無非賊。徭戍窮於海外。五岳塵飛。轍迹徧於寰區。八紘霧塞。毋向遼東浪死。歌傳知世之郎。生憎庭草無人。敎盡能詩之士。霸主一三百年之局。家庭之禍。傳沖霄。反王與十九國之兵。天子之驪顧斫地。隋可鑒矣。乃效尤接踵。即在李唐。蓋其始則盡掃羣雄。其繼則養成奸宄。欺君罔父。先垂安史之規。殺弟奪妃。早肇武韋之禍。東征畫則。破陣之樂虛懸。滅祀淪綱。玄武之門有迹。牆藩悉成散國。滿月生心。神堯寄以干城。推寅起事。彼夜龍之射鬬。豈黃叔之遺大。及其終也。坐令十國沙蟲。步音塵而來駒巷門。五朝泡影。傷國祚而九龍幞空。龍種無奇。金蛇伺隙。十日並出。不見太陽。八王與兵。誰爲共主。絕域之蠻王競起。羅平之妖鳥爭鳴。天下洶洶。不知誰是。逢機遘會。其趙宋乎。夫杯酒論心。兵權盡釋。重門洞啟。反側胥安。江有霧以皆淸。陣無堅而不破。大公之布。宜在此時。而乃披身上之黃袍。何異自加袞冕。頒袖中之禪詔。已成依樣葫蘆。方誓蒼兇以定軍心。遂按黃圖而取天下。雖梟雄而斬勒。豈翼漢以尊周。投江上之鞭。塞乎荊渚。伸夢中之脚。踏破江南。勢有類於伐虢取虞。事竟同於併韓滅魏。機心不轉。貽害無窮。迫其後胤寄書。北挑强敵。豺牙密厲。南走鴻溝。盼五國之冰霜。棺歸朽木。泣六宮之妃后。灰洒南風。以無窮籲索之心。敲盡恒河沙骨。爲一塊可憐之肉。摧殘數千萬人。（宋史元張弘範以舟師南北進攻宋師大潰陸秀夫負帝同溺於海太后曰我忍死至此正爲趙氏一塊肉今無望矣遂赴海死又元史稱忽必烈即位以來殺人共計一千八百四十七萬有奇然則未即位以前所殺人數尙不在內是殺人數千萬者趙氏一塊肉也）則以元胡之嗜殺也。崖山節濱沈烈魄於孤舟。僭國人亡研磨因於燕市。高麗無飛舟之怨。怨動下陽之謀。日本有天險之虞。逞越遠征之念。娶緬甸而兵連金齒。伐占城而師及安南。讀武窮兵。盜賊蜂發。及至乾符一御。醜類盡殲。實繁故隨。餘胤革面。雁門勢斷。梨幕南而無慝。乾藝咏成。逼陰山而慟哭。亦可見朱明之撥亂反正。救世安民。然而北取燕和。南收姑孰。金陵既下。湖口彰軍。友諒初平。士誠旋滅。同爲鎭撫。必欲兼人以自豐。各据一方。輒思得隴而望蜀。其視後世張獻忠李自成之豺壁已成。鷹眼不化者。雖王寇之攸殊。實熏蕕之同器。逍餘欃槍內起。骸骨初寒。遙國建文。僧眞行脚。稱兵靖難。王竟出頭。燕啄皇孫。飛帝甞而食肉。鼠熏丹穴。征廣漠以亡軀哉。

未完

詞苑

葴園

不可无酒不可不醉

北朝李元忠。每言。寧無食。不可使我无酒。南朝陳暄引江諸謠曰。酒可千日而不飲。不可一日而不醉。一則所好在酒。一則所好在醉。南陳北李。易地則皆然。

送行參

佩韋

之人迷信人參。猶北人之迷信燕窩也。然燕窩可以常食。且價不及人參。故南人除殷富人家。非瀕重病垂危。均不肯食。但以危症食人參。鮮有愈者。故俗人名曰送行參。送行云者。猶送死之謂也。然間亦時有因食參而愈者。惟大臣病重。皇帝賞賜人參。無不死者。以非將死時。不能得此特恩也。鹿傳霖病假數月。賞賜人參三四次。人以爲近日北京人參。多是假貨。既不能使人生。又不能使人死。故一切參局。大受影響。刻因老鹿已死。而後送行之效力始彰。然大臣之告病假者。猶日望皇帝之賞賜人參以爲榮。好生乎。惡死乎。還以向諸病國之病臣可矣。

詩話

昭琴

運用成語

詩中以運用成語。能渾然見好者爲最難。兩般秋雨菴隨筆。載當時人之佳句。有云。何草不黃秋以後。伊人宛在水之湄。又云。人皆欲殺今之白。我辭須埋昔者伶。兩聯。均渾脫有趣。堪以傳誦。猶憶元遺山先生集中七律句。有云。風流豈落正始後。詩卷長留天地間。對語七字。直用杜句如自己出。比之時賢所謂伊人宛在者。豈不更渾成耶。遺山集復有一聯云。未能免俗私自笑。豈不懷歸官有程。此體上四字用古成語。下三字乃自湊成之。務貫聯絡有情。似奉宋初晏元獻爲始祖。以晏公平生有得意之句。是爲無可奈何花落去。似曾相識燕歸來也。今人多傳誦晏句。而元遺山十四字。卻罕稱述。豈不以元之句徵近生硬。不及晏句之情韻綿麗。含咀不盡耶。

偵探小說 無聲鎗

毓雲譯

第拾五章 （三）

言至此。黎之面色。再爲之一鬆。定目視羅蘭。見其藐視之形狀。越加深重。羅蘭曰。卜君或是一能手之偵探。惟極聰明人亦有錯處。今確謂汝有錯。我雖知其中所有情節。須乎指攻擊美尼之證據。斷不能信我叔是被別人謀害。而非黎美尼所爲。無論汝如何設想。我究以彼爲有罪而信以不疑。卜聽羅高聲叫罵。見羅蘭如此執迷。量與之辯。亦費唇舌。乃謂之曰。姑娘之意見如此。予甚惜之。照我方面而言。現雖不能證明之。仍全謂此少年無罪。施姑娘果允將此事交我辦理。或以我之決斷爲可信乎。當允不由電話報知警局。及不對外人言及曾見過美尼乎。此非難題。譽差斷不來此處查問。羅蘭冷聲答曰。然。我定許之。然我如此辦法。卜曰。然。實對汝說。汝今應允日後斷無苦事。隨轉謂黎曰。來。吾儕去矣。羅蘭又曰。卜君汝尙未令我明白。不知何故尊信此人。今以汝担當看守者叔之兇手。須當記之。黎踉然呼曰。羅蘭汝何狠惡至此乎。何故不信我無罪乎。羅蘭惡聲答曰。我不信之。今確以汝爲有罪之人。甚望汝將受罪罰。此乃汝自取者也。卜再呼黎曰。黎兄且去。黎再以目視羅蘭。見彼面無憐憫意。遂轉身隨卜鞠頓而去。

專件

潘景會詳督院疏濬三江水道暫從緩議文

伏查粵省近年迭遭水患其故皆由于上游河底淤塞日積月累河底幾與兩岸基圍內之鄉村等平沿河各鄉村居民恆賴基圍屏蔽以自固究之水不由地中行每遇霪雨上游之水建瓴而下宣洩不及一經潰決四處皆爲受水之區平地即成澤國今該總會擬從疏濬入手自是治本淸原之法惟東西北三江水道共長一千餘里若事疏濬必須兼籌變通辦理事體重大需費浩繁且沿河之法難免無修改水道拆卸基圍以及遷讓廬墓田園之舉與沿河各鄉村居民均有密切關係該總會雖係僅請洋員先行勘議然勘議後必須疏濬倘或不洽輿情有礙大局則疏濬終難實行虛糜公費徒滋中外口實似不能不愼之于始查此事前奉胡藩院文行謂開河一節爲地方利害民生休戚所關先經張前憲接准自治研究社鄧宮保等紳來函亦以事體重大請從緩議等因可見勘修之議社會諸紳並非多數贊成本司等往復磋商擬請仍照原案暫從緩議以昭愼重所有準札會同核議緣由是否有當理合詳請察核

重慶戲園

（演國雜新第二班）初三日 大送子

◎正本 袁崇煥斬毛文龍　由澳輪到連
◎出頭 桂花勸賣馬蹄　演六晝六夜

（日）貴妃床銀六毫六　對號位銀二毫　檢號位銀一毫　散位銀三分六

（夜）貴妃床銀二元四　對號位銀三毫　檢號位銀二毫五　散位錢三分六

客脚減價

故屆夏季本公司之客脚由宣統式年四月廿四日起至八月廿七日止（即西歷壹千九百一十年六月一號起至九月卅號止）額外大減價以利便諸殷商富戶由香港往日本各埠遊玩者其章程列左

由香港往

長崎	頭等位九十元	式等位五十元
門司	頭等位壹百元	式等位六十元
神戶	頭等位壹百拾元	式等位七十元
橫濱	頭等位壹百式拾元	式等位八十元

來回客票

搭客如欲半途離船登岸由火車遊歷所到之日本各埠者可通知船上寫字發給火車票免費如皇家收轉駁稅或欲搭快車睡車及伙食等費俱歸該客自理　搭客欲離船上岸轉車留下行李由原船載去者亦要自費　本公司船常有來往香港上海及日本各埠本公司之船如有搭客欲在半途登岸停留某埠遊歷者隨後可任便搭本公司之別船再往各埠遊覽利便遊客如欲知詳細情節可往遮打道日本郵船公司便有此佈

偏記鐘錶

歷辦各國名廠金銀時表花旗曇梳傘時鐘軍營千里鏡衛生眼鏡風扇寒暑表等發客並請精工修整鐘表留聲機器洋琴等件發給包單保行妥當行且價取從廉諸尊賜顧請向老招牌庇不致悞向在中環大馬路一百五十八號即機利文新街口對面　何廷記啟

宣統元年四月二十日

華大寶利醫生　新發明無腥氣鰲魚肝油

鰲魚肝油爲滋補之妙品夫人皆知矣然同是魚油獨能配製得宜服之能使人疾病消除氣血壯旺顏光以華寶大利醫生之魚油最稱上品蓋其考究藥性泡製精良凡傷風咳嗽吐血虛癆傷肺虧等病服之無不立見功效而且氣味得法藥味調和令人適口易服較之別家苦於香服者大相逕庭弟每用此油以醫世上見奇效確與別家不同用諸數旬便食鰲魚肝油者知所採擇也　接此魚油爲華大寶利醫生所配製最易服食並無腥味久爲各醫生所嘉許用以醫人如或未知請問醫生便悉其功用矣　此鰲魚肝油爲獨一無二之妙品係用上等麥精製煉配成者每大瓶洋式元式毫小半瓶洋壹元式毫半香港及省城各大藥房均有出售

十一旦　香港西醫杜爾臣敬白

香港中西藥房代理

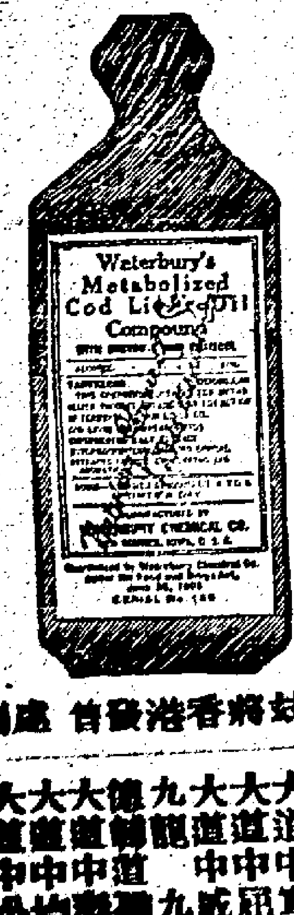

華大寶利大藥行啟

茲將香港發售處列下

大道中寶和大藥房　大道中屈臣氏大藥房　大道中威靈頓大藥房　九龍九龍大藥房　德輔道仁和大藥房　大道中泰和洋貨店　大道中均泰洋貨店　德輔道公和衛生行

大道中南興隆洋貨　大道東萬豐洋貨店　永樂街福昌疋頭店　上環馬路妙生行　德輔道廣生行　生行分枝山　軍器廠梁昌生

大道中生泰號　閣麟街恆泰號　大道中廣光公司　德輔道先施公司　德輔道永安公司

庚戌三月十六日

韋廉士紅色補丸

海外靈丹

名粵宦由京來函深感韋廉士大醫生紅色補丸治其瘴瘧哮喘血虛等症並使其夫人病體復原之奇功〇萬京花翎鹽運使用府廣東候補知縣李義銓君承蒙荐贈男韋廉士大醫生紅色補丸之功爲家用所當常備之良藥茲將來函錄左云〇余宦粵東廿餘年政務殷繁身體孱弱光緒三十三年値欽州邊亂奉前兩廣總督周委巡邊防時値酷暑匯氣正熾跋山涉海奔馳數月感受暑瘴又因遇匪彈傷左肩內外交病延醫數月不能全愈兩省後友人贈韋紅色補丸照服未及半打內病外傷果然若失去夏因公晉京有事逗遛北地天寒余南人且在粵年久體弱不時其冷致患咳嗽氣虛血少步行哮喘特在大柵欄屈臣氏藥房再購紅色補丸半打服之居然咳止喘消身壯體健步履如常足見是丸功效甚大且無論男女內外各病服之皆可使鐵者得補弱者得強內子陳氏亦因氣血不足經期失調初次來京不慣北地風寒飲食不思身體羸弱勢有不支因同服韋廉士大醫生紅色補丸甫三四瓶身體轉壯毫事有期面容漸覺光潤飲食如常故仍接連照服之玆因感戴無極敬題海外靈丹四字以報大德並將愈病之由略錄以冀同胞有病者採擇無疑爲〇韋廉士大醫生紅色補丸所以治多奇疾者以其爲最穩妥滋生新血之良藥能建立其身體使之抵禦衰殘各疾以復其所失之精力也此即韋廉士大醫生紅色補丸能治各種奇疾之原由也是丸所造稠濃鮮紅之新血已曾治凡由血不潔或血薄若水等症即如　血薄氣衰　胃不消化　肝經失調　頭痛頭暈　山林瘴氣　風濕骨痛　腎虧腰痛　左癱右瘓　脚氣衝心　乾濕腳癬　痿痹疔疹　皮膚諸症　婦科各症　月經失調　白帶白濁　男子操勞過度或吸鴉片或因他故致傷身體者曾服是丸立即復原其功效之速有如桴鼓

爲韋廉士大醫生紅色補丸中國各處藥局凡經售西藥之處均有出售或直向上海四川路一八十四號韋廉士醫生藥局購買或向四川重慶白象街購買亦可價銀每一瓶大洋一元五角每六瓶大洋八元　遠近郵費一律不取

香港代售處　屈臣氏大藥房　德輔道中廣生行　德輔道中及大道中先施公司　眞光公司　永樂街四十三號華昌疋頭店　中環永安公司　永樂街四十七號德昌疋頭店　大馬路百十二號門牌均泰洋貨號　中國各處之著名藥房　各處大商店有此丸代售

花翎鹽運使用府廣東候補知縣李義銓君之玉照也

（謹防影射假冒勿被所悞）

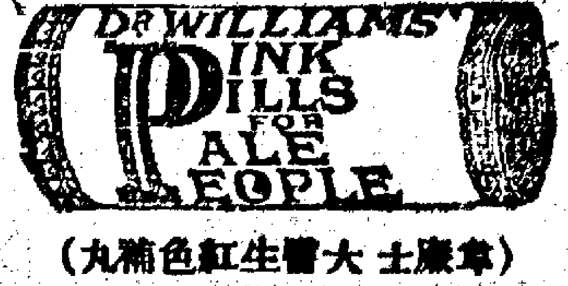

（韋廉士大醫生紅色補丸）

鄧大鵬白濁丸

此丸治黃白濁血淋沙淋尿管刺痛溼熱下注輕症一服痊愈重症二三劑收功清茶送下每服五毫老招牌在香港上環大馬路二百壹十七號

鄧大鵬之梅毒膠

此膠解毒得法有益寞元開胃統治花柳各症用膠一料毒清症愈收功至速有驗毒天厭

鄧大鵬醫

主治症包　日痢日愈　暑列約止　白濁三日　痔疔三日　芒菓三日　骨痛三日　換被壓癲　痔瘡拿月　陰陽大瘡　鵝喉限日

張大鵬先生醫術妙手回春入粵神化往往乃至不用奏技書然久已傳誦海播香名號外矣呼先生者無論識與不識皆稱爲生華陀惟是先生不敢自明溺翳務獨探術者盡仍口謂於如古人誰德色余顯息惡痛如核如療服食俱療丁先生獨石患施內外發治不越旬日病已霍然自復無以報先生惟有永矢弗諼敬告同羣倬知所進向云爾　先生館在香港上環大馬路　弟黃棣芳拜譽

煤氣燈紗每個價銀毫半

新式電光火[illegible]

煤氣燈筒每枝價銀壹毫

每個連紗倘二[illegible]

香港德輔道中二百三十號　增光公司謹啟

安瀾輪船有限公司派息告白

啟者本公司由己酉至庚戌壹年股本息銀經已集議過息壹分算定期於本年六月廿壹日開派屆期請携息摺到本公司寫字樓收取是希
庚戌六月十九 總司理人周少岐謹啓

派數告白

爲香港中環皇后大道門牌第九十號新盛號事
啓者所有新盛號所欠各號之債項歸弟刻即開派擬還各債主懇新於英壹千九百一十年九月八號即華歷本年八月初五日之前將所欠之數日呈來如於英壹千九百壹十年九月八號即華歷本年八月初五日之前不呈來日後不得追間此佈
壹千九百壹十年 八月八號
華歷宣統式年 七月初四
書廠街第四號公正人薛軒士謹啓

北般鳥省招人承餉

兹招人投票承充北般鳥省照下所列各餉由一千九百壹十壹年正月壹號起由一千九百一十壹年起照下所列出之各款承充權利由一千九百壹十壹年正月壹號起以一年或兩年或三年爲期所投之票須於一千九百壹十年十一月壹號正午十二點鐘以前赴山打根輔政司署投交其餉是全省或分段內之洋烟酒賭當舖等欲觀其合約格式紙及詳細章程者可往山打根輔政司署或星加波及庇能吉地利公司或香港行公司等處問取
政府所定烟公司由壹千九百壹十壹年至壹千九百一十三年此三年內沽散烟之限價如下
每三分包壹磅四仙五 每四分包壹磅九仙 五分包二磅四仙 六分包二磅八仙五 三錢盅壹元四五毫 壹兩盅四元八毫
二千九百一十年 六月廿二號啟

廣告

敬啟者兹奉撫華道憲諭着將貧民墳場骨殖遷往別處安葬敝院已在該處將應遷者豎明界址如有親屬欲自行檢執請早日到潔淨局取人情紙起遷倘過六個月後敝院定必依憲諭一律與工檢執遷葬也特此佈聞
庚戌七月二十 東華醫院謹取

中環大馬路 眞光公司 大減價五拾天
由七月廿日起至八月初五日止

金風飄爽酷暑潛消春夏之貨既以逐時秋冬之貨又絡繹而至本公司歷年辦入各貨美備價廉定價不二久已中外馳名矣惟是貨物常取其新價錢不仍其舊本主人擬將所存各貨如綠笠衫綠襪洋遮金山鞋男女唐番鞋靴鐘錶香水香梘各款花布竹紗布等等貨物一槪減價而沽不論來價之低昂務求銷售之流通凡有意光顧者幸勿失此機會爲盼
庚七月廿日 眞光公司取

頌

順德黃蟾波先生醫學之通儒也精究內科名貫遐邇然猶未知其兼精百術余家母久患咳嗽唾血絕胃屢醫罔效後請先生診視立覩回春先生之學可謂神矣敬勵數言藉申謝悃先生雖不以此爲重輕然余必晷表數言特爲受病者知所問津也
先生館寓文武廟直街平安堂內
東莞吳月樓敬頌
庚戌七月十八

人造自來血確能壯身兼治百病

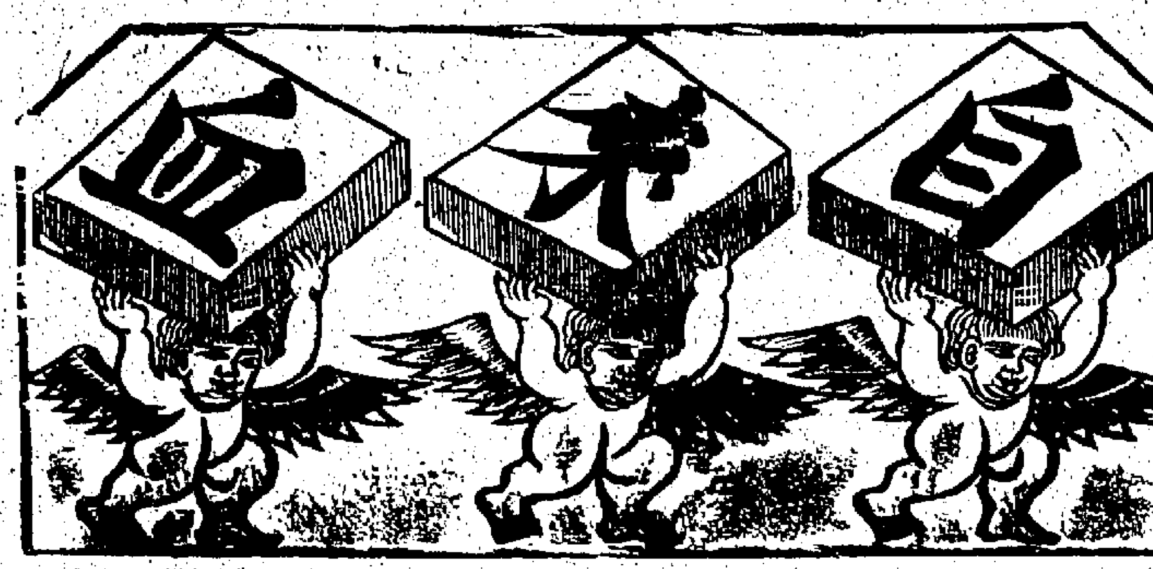

譯名自來血原名博羅德補血液之功

一國之强衰在於民氣而一身之强弱則在於血氣血氣者夫固强國强種之原也今日爲競爭之時代故吾人所當研究而不可緩者固莫此血氣若而自來血乃適出現於今日此自來血之方爲英國皇家醫生所定凡行西土已數十年西國人民莫不珍之如寶如英國倫敦之支店已有百餘年之大藥廠經督精工製造每年銷數不下數百萬打今本藥房執事用借助他山之法不憚辛勞轉運來華使心弱血少因而體弱無力者及早服而得益血壯體之效果西人最精養血之法故能體質强壯無文武之別貴賤同施莫强視此自來血蓋其中實有絕大之能力也

試驗法

世界開明萬事非有確實之證佐則萬不能道其實此自來血專增心經之液其功效全憑乎可由試驗而得之如虛弱之人面色紙白其血之虛也可知服此自來血七日之後察眼皮之內皮則其色必能較紅或未服自來血之前用針刺破手上之皮出血少許滴於玻片之上待既服自來血七日之後再仍如前法今出血少許亦滴於玻片之上此兩玻片相對則後玻片之血必紅於前玻片之血此二者驗體質久弱者必得也如常人未服自來血之前先秤身體有若干重待服七日之後再秤之必然加重半磅或一磅之物用力提舉鐵力若何待服七日之後則向者覺重今則不覺其重矣此二證可知服自來血七日即有功效既能加全身之重量又能加增之力也又如心虧血虛之人步履之時每覺心跳服此自來血一月之後向者走路即覺心跳者今則走一點而尚不覺心跳矣又有最明之確證如房勞過度之人腎水既虧元精必薄且稀冷服此自來血七日之後則其精水必濃而溫固精乃血氣所化腎以上輸可顯明其功效者也更有可試驗者乳母之乳水或不足或欠濃服此自來血七日後則其乳水必能增濃三倍又如婦女經水或遲或早或痛或滯不足服此一月則經水必能變紅且無冷痛遲早不調之恐如能常服則每月調勻必無証也以上一切均證明服自來血能增血液之最爲試驗法也

一小兒乳水不足先天已虧每多病或至四五歲時尚未能行走此即氣血不足之明證疳積痿痹即因之而成凡二歲至五歲小兒可於每飯後服自來血一小匙每日三次則水神服自能身壯骨健百病不侵幼時血足者無恙

一婦女經水不調或經痛經滯服之非但調經且能種子孕婦常服隨產平安而所生之子自然强壯必少疾病因先天既已受補則血氣必能充盈且乳汁又能使小兒體質自然强壯

一淋漓衍向缺運動血氣不和終日鬱鬱不樂鬱抑致肝火上升服脚痛能常服此自來血則腎牙亢足肝火不升胸襟愉快決無鬱悶煩惱之苦而腰痠脚痛悉亦即消化

一中年先天不足後天失調或房勞過度血液消耗致有面黃肌瘦頭暈目眩腰酸腳軟四肢無力背脊肝旺耳鳴等患連服一月則面色必漸紅潤以前消耗之血液至此已能補足前諸恙悉除自然身壯而力健矣

一文人劍苦用功思慮過度以致心血耗盡面白似紙背痛如聚服之心力漸充氣漸充心肝腎經益壯矣

一年老之人血氣衰弱精神疲憊常患之患烏鬚黑髮補骨潤肌精神日見强旺返老還童操券可待

小瓶壹元式角 大瓶式元 每打 拾式元 念式元

總發行上海四馬路五洲大藥房

總售處 香港永樂街門牌四拾壹 上海中法藥房

批發相宜

香港先施有限公司徵聯列榜廣告

本公司始創不二價十有餘年貨式之美取價之廉久已馳名中外幸蒙士商賜顧生意蒸蒸日上始設於大馬路前後三間繼在德輔道連通八面以廣招徠兹因張鋪面特設門對欣承大雅諸君惠然賜教同人等實深歡幸匯彙佳卷悉送原住大史評閱兹將取錄十名次第列左

首名 先鞭爭祖逖有書稽貨殖公例符天演 施策迹陶朱限價準均輸司關統地官 批語典雅渾成無儕可擊 廣東高等學堂學生李伯蓀作

式名 先鞭誰捷足有無通貨賄公塵稽史氏 施策此從頭限定準權衡司市仿周官 批語公塵專聯語獨典切 順德龍山爲綸布作

三名 先闢神農市有財盈北海公道廉居五 施分鮑叔金限度著西州司門谷望三 批語首聯莊重不佻 增步廣東工藝局張樹棠作

四名 先識侔端木有聲蜚遠邇公矢惟寅直 施謀協計然限值泥低昂司衡守已乎 批語首聯語獨渾成 寓香港維新報伍應時作

五名 先因難始獲有爲名藉溜公道陶朱業 施以博能周限價貨消流司衡猶頌歸 批語首聯雕琢自然 香山京職李愷作

六名 先備精奇品有才商戰槌公權規管子 施行遠大謀限價客徠多司計仿周官 批語末聯頗穩重 三水梁德肩作

七名 先輸歐亞品有五洲百產公自由貿易 施展誓飽才限一諾千金司權利樞機 批語中聯語無牽強 旅澳凌雲閣洪如作

八名 先賢猶貨殖有奇欣共賞公然宏胞與 施濟即經綸限界最分明司直廣交遊 批語首聯落落大方 新安沙頭黃日煊作

九名 先賈不二價有分中外物公輸機利用 施與大同胞限定東西財司馬貨居奇 批語末聯屬對工巧 香山高石豐作

拾名 先聲商界樹有爲洪範重公道千秋著 施惠社團歡限價伯休同司權爲國通 批語中聯獨出心裁 王煥堂作

以上十名獎品已佈告兹特陳列本公司門面窗內準八月初五日起送歸入選者携收條到本公司領取是荷
庚戌七月廿八 香港先施有限公司謹佈

告白

啓者本號各股東志圖別業公議將生意收盤歷蒙各號相信所有貨賬揭借等項均皆清找幷無少欠惟各號所欠本號貨項所爲早日清找交與德輔道西門牌一百十八號寶興金山莊代收蓋同隆興收銀圖章乃爲實據倘有假交別人便是私相授受與本號無涉特此佈聞
庚戌七月二十 隆興打包店謹啓

飲安樂水者請認明招牌

本水廠所製各種汽水經英國皇家大化學師考驗 質材實料 質厚力厚 久爲社會所歡迎 不下十餘家 但省港澳汽水廠 氣味各自有別 飲安樂水者 請細心留意 類紹彷彿 樽形 及紙嚜之中西字 安樂水房字號 庶免混亂耳目 貽誤口腹
香港製造廠在大道東門牌六十三號 電話第七百三十七號
分局一在砵典乍街 一在石塘嘴
省城枝局在沙基涌平橋腳
庚戌五月初三 安樂水房披露

告白

公啓者本局倡辦董事業經全體告退理合另舉新董事兹定八月初十日下午一點鐘爲新公舉新任董事及歡迎新同人之期凡屬本局同人均請依期賁臨推舉接事實爲公便物此佈聞
庚戌七月十九 香港四邑商工總局謹啟

敬賀

醫君香梅世代醫名居羊城小兒染痘癥之症歷賜名醫調治罔效迫投省城延請香梅先生到港施藥數帖小兒藉愈深感之神通踴躍其濟世幸賴愈免現館在中環閣麟街第四十二號門牌人和堂藥店特此鳴謝以表先生之名譽
宣統式年七月十五 黎海山拜告

廣告

取者兹奉撫華道諭着將馬頭圍墳場之骨殖遷往大石鼓義山安葬敝院已在該處將應遷者豎明界址如有親屬欲自行檢執請早日起遷倘過六個月後敝院定遵諭一律與工檢執遷葬也特此佈聞
庚戌七月廿九 東華醫院謹啟

廣生行有限公司派息廣告

取者本公司宣統式年股本息一分二厘算每年以兩次分派上半年息已集議定於八月初一日開派每股息銀六元屆期請各股東携息摺到本公司寫字樓領取是荷本公司自本月十五日停止轉換合併股票再者本公司上半年算結經已埋就如有各股東欲知生意情形者請到總寫字樓閱覽是禱
庚戌七月十四 總理人馮福田林錫庭同啓

請看請看請看新機器土布出現
永新利民機器織造有限公司

運來駢集實繁有我同胞大不之 人挽外港之利權無限商賈可盈之 進步某等目睹時弊創設機器盡力自衛 圖受集同志創設機器織造布疋 南海縣九江鄉特設機器織布廠 留學畢業生為督理織造久經所出 歲開辦已超三月之久所出各款 布定光滑結實鮮艷過於洋貨 上等實洋貨有過之無不及也 且取價從廉還近相宜 人購恐各省外埠未及周知 列登報敬告 諸君于請購用以輔助土貨 臨本公司廠取或向各埠代理處 價可隨時定辦自當依期奉交 不爽毫釐比之外洋山海所來 不及敝公司之價廉物美也 遠察購取請向公司商部註冊 雙地球嚜爲記
總代理 香港文咸東街 [illegible] 香港永同德 中街均昌號 西街 [illegible] 佛山昇平街 [illegible] 泰富綢緞店 [illegible]
庚戌三月 [illegible]
南海九江鄉 [illegible]

明新公司玻璃製造鏡器

敬啟者本公司向在新金山頂厘咋埠開張十有餘年專辦各色厚薄玻璃自用機器製造各樣時款車邊花玻兼辦各款窗花卉精寫華字大細厚薄玻璃色招牌時款窗扇樓房大細玻璃各色鏡片鏡行進總銀如有舊玻璃鏡水銀變壞亦能除舊更新猶如新款一色屢蒙士商光顧遠近馳名因見中國往來未有製造兼各客採買甚屬不便故特將全副機器搬回香港製造以便客商採購兼挽回利權以免外溢貴客光顧價定偏廉如函來購均可照辦無悞特此佈聞
舖在香港銅鑼灣機器廠左側 德律風四百壹號
光緒卅四年三月十八日 明新公司司理人劉觀廷 匠冠昌 啟

何棣生 周少岐 劉鑄伯 梁培之 洗德芬 阮荔邨 同啟
庚戌六月廿九

啟者西醫梁榮先生別字可立專精內外婦兒及生產各科臨症經驗更屬深明先生在東華醫院各科十有餘年臨症開診深院醫人不少向日欲請先生出門診者間有不活之驟然未閱如今先生特東華醫院眼科之醫就聘而五年爲總理留院不足於世免一日仍午時鐘在院租任義務醫院拜先生一心下午與同館設在威靈頓街門牌第壹百世五號二人現爲等用誌數言俾欲聘先生治病者知所館德律風四百七十五號

請代接燕梳

兹有代理英國火燭燕梳分局敬請世人代接燕梳生意其辦法是按照得多少計用如確是興旺則另計辛金有欵者請移玉函本報代致封面上寫接燕梳字樣
庚戌七月廿九 林拔南告白

啓者香港上環乍畏街二十三號門牌超鏘號舊東蘇杭生意原日係林拔南所做今與林超雅堂林煒南等合夥承受經手外欠各家之賬概與林拔南無涉另字號開張特此佈聞
庚戌七月廿九

敬頌楊醫

牙痛之人所苦有難言之至於痛之不得嘗……一時惟脫之……服以後……不得法咀……年時發……香港中環……三十號 楊少泉先生處……以十滴藥水一服即安無痛苦……咀嚼自然與生成無異牙科之妙誠無能出其右者特誌數言以為 先生妙手者有牙患者知所問津焉

前任梧州鎮關將弟　梁□中□拜題

楊少泉西牙科

專包年牙欵知鑲精至面□在中環永……每年街口三十號地下即大道中六十五號永……呂宋□□便……三士

光緒四年　二月　初一日

妙生行製品物

啟者本行專辦製造荷蘭水材料礦鹽硝製白紙材料哥士的梳打白漂粉火柴藥料磷烟忌食火酒香水香梘金銀比各款眼鏡并依合衛生法較深淺老幼價屬相宜映相鏡箱干片膠紙藥料千里鏡洋痘種痘刀量杯量酒尺濱聖濱油漠也地水白樹油香茅松節油煞魚肝油蝎人洗藥水玻璃筒樹膠水袋病人床用洋磁便盆製汽樽汽珠製汽樽汽珠藥房貨物西醫器皿男女妝飾用品等貨發行　承招各埠代理如合意者請新達知　諸君採買菓子露蔣認其背後招紙之蝴蝶嘜為要以免魚目混珠也

請試胡蝶嘜

花露水　大號每樽四毫　二號每樽弍毫半　三號每樽壹毫半　四號每樽壹毫

各種菓子露

大號每樽四毫　二號每樽弍毫半　榮髮香油

大號每樽四毫　二號每樽弍毫半

玫瑰擦牙粉

大號每盒壹毫　式號每盒……生髮香水……

妙生行謹啟

庚戌年五月吉日

雙妹嘜花露水

啟者本行專辦藥房貨物自製各款精品花露水生髮油男女粧飾用品發行並招各埠代理優給發行利權如有訂實每年賜顧能達至若干之額者特給以全權代理之權

花露水之製自歐西消流中國實用之者旣時外洋之利……可以……挽回之……未諳其法然主人於化學一本……心得有所學稍故道生平務乃實業奇花大集異卉盛遊香國且轉製同胞其歡

製成斯露使用之者如入蘭室中之蘭龍旂表以雙妹嘜為號而蒙鑒斯露無免碱鉄混玉也

有效必究

一此香水沾透手巾鋪於面上如腔腹虛脹頭目疼痛昏眩宜用
一凡感奏救如脹……痛等宜將此香水頻數其患處
一凡毒疽……疔花柳疮癬痔瘡瘀疹皮膚等初起時急用此香水頻搽患處便能消
一凡蛇蟲鼠蟻蚊虱口咬借貸成毒等弊亦宜用
一此香水沾其患處能見立消
一凡無論居家出門常時用此香水沐浴身體沾濕衫襟可能辟天時瘋疫山嵐瘴氣以及暑氣薰蒸痕汗垢穢等弊
一凡士農工商因公務忙碌以致力倦神疲用此香水鋪于面上大有提神醒腦之功

大號每樽銀四毫　二號每樽銀二毫半　三號每樽銀壹毫半　四號每樽銀一毫

嘜各種菓子露

玫瑰　香蕉　橙　杏仁　菠蘿　沙士　士多啤厘　菓干　檸檬　梨　苦提　士瓜士

啟者香露一分與清水十份飲之解渴甚消暑散熱生津開胃消食此乃暑天居家出外遊玩之上品方利便誠不可小之品也本行之菓子露已經名多各埠鋪商采買近日有照之上加多價銀以免冒混目仔細　諸君光顧者請認明雙妹嘜招牌為記

大樽價銀四毫　每樽價式毫半

靈水氣每杯約五分銀加本行之有各菓子露如欲要有氣泡浚上等加本行之有永無與并消開胃消食生津解渴　每樽毫半用法先蒸菓子露於水　雙妹嘜水合

總發行處

香港德輔道中第二百四十八號
香港中環大馬路第一百四十八號
香港上環皇后道二百八十九號
廣東省城十八甫五門牌十號
廣東省城大新街門牌第一十六號
佛山汾水正埠第一十六號
汕頭石龍新街新元三牌第三十五號
東莞門新橋第九十號

上海南京路門牌四百七十五號
吉隆坡大英路門牌四百一十五號
石叻大馬路八十一號
檳州內西街門牌二百九十五號
香港山石崁十八間字第一百三十號
江門大街第二十二號
南寧菜市街門牌第一號
天津豐口地名北京合盛

廣生行有限公司啟

新到各欵衛生眼鏡

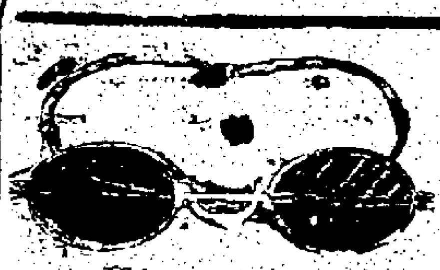

新到時欵金銀彈弓及各欵鏡并有器皿可較男女老幼深淺近視之眼目能觀近過至合為度比別號價可保過時常戴眼鏡日辦到茶晶廣帶以一對出為保目之要品也

金牌每對大元　象牌每對二元

二安庄花身一元
一安庄洋庄四毫
一安庄圓樽六毫
一安庄七毫半
骨一安庄每樽壹毫

二安庄花身壹毫
三安庄沙根
三骨安庄木根
一骨安庄每排
散賣每安士價銀

雙妹嘜各種香水

此香水可與香精而比各香水之於人則有芬芳可愛故與世之芳香花卉品心同好也……本行精製出十餘種……

玉蘭　白玫瑰　白梅　夜合　茉莉　晚香　白玉蘭　水仙花　夜香　芭蘭　桂花　茉莉　宮粉　素馨　玉蘭　如意　素馨　廣心梅

雙妹嘜蘭花掃身粉

此粉乃本行用藥及西醫士考驗最合衛生之香粉也男女老幼日用皆宜兒胎有大名……小兒之嫩……

等症若常以此粉多搽患處無不全愈且此粉滑膩而爽功用無匹誠平不信試請留香勁常用之搽身並能令肌膚柔軟

每包銀一毫

雙妹嘜香包粉

此香粉為本主人研究精製之品乃採集百花之香製成其香味經久不散放於箱內能薰透其衣服醫香異常且可辟除蟲等害物之蛀及遠近有不原戒山嵐瘴氣之者可可以……之……也

每包一毫

兜安氏秘製保腎丸

腰背疼痛四肢痠麻　左右癱瘓風濕臌脹　夢遺淋濁頭暈眼花　宜服兜安氏保腎丸功效最靈

腎病來路最緩常人恆難察覺及發現而投之醫家究莫測其病之所在罔投藥餌毫無影響因根蒂深入內腎難以測摸世上療腎病之藥不一而足類皆徒事皮毛不窮源本惟兜安氏保腎丸為醫治腎病唯一無二之聖藥凡講衛生者覺有耳鳴眼花背痛腰痠力乏神疲夢洩遺精此皆腎病之起點宜速服兜安氏保腎丸固腎關保元陽添精血長氣力壹服見功百試百驗若常服之則身體康壯精神充足一生幸福無量舉世疾病可免期頤鶴算可預祝矣

廣東法政科員寓南海會倉巷梯雲里……
藥之靈驗非惟目擊且經親試承惠賜書並附玉照……
如左　兜安氏西藥大公司主人惠鑒敬啟者前蒙……
……補血丸……
……

香港經售處

衛生行　先施公司
廣生行　安華藥房
中西藥房　永安公司
瑞昌正頭號　真光公司

每罇大洋壹元弍角　每打拾弍元

上海江西路八十九號　兜安氏西藥公司啟

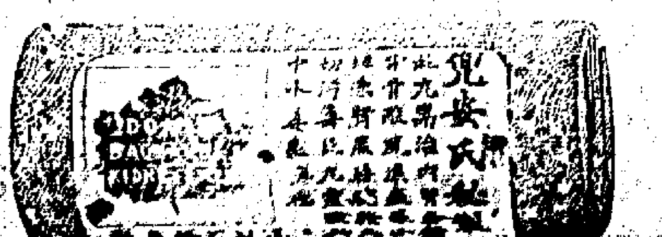

岐生園各項蠟丸

（准八月初五日起至廿五止中秋節減收八折）

本園始創在廣東省城己有十餘年專用秘傳良方配製上品藥料按症服用應驗異常今特設分枝在香港春和堂內以便紳商採買　諸君明白

先師曬為記庶不致悞

海狗補腎丸　萬應普救丸
八寶鹽蛇散　斷根癬藥膏
八寶紅靈丹　金邊荳蔻油
婦科保育丸　參茸白鳳丸
一斑龍固本丸　每○旦
貨式太多　不能盡錄

代售處

西貢德生堂　清遠保春堂
岐生堂　本號分枝　堤岸
石龍生和號　海口
功萬安堂周翻配　陳
南隆號　厦門長發棧
仲銓號　香金山和和堂
……
石岐……堂
……

高君亦垣……國醫

先生寓香港中環威靈頓街八十九號弍樓
庚六月廿九
弟郭翼之　劉亭□　黎召南　敬頌

醫界偉人

高君亦垣名醫也學宗仲景館國醫造精微功贊化育神乎其技哉其才沈復胞與為懷濟世念素所器重同道早已推崇即疾病之沈痾立起讓多感友咸藉回春余心仁術聖手聖工也昨弟之家人熱淋小腸秘結辛苦異常呼痛不延請醫藥罔效而吾友郭君薦家屬恐徙呼奈何幸延高名醫返診視不數日其病若失愈以知學術神刀圭之妙也弟深感德之恩特請報章偉與病者知所趨向早登衽而已

庚四月廿六弟牙科醫生鄭馥春敬頌

門牌弍樓　國三

贈醫廣告

語云不為良相願為良醫蓋良醫者亦同胞性命之所關係也弟等知余君精究醫道活人無算現假寓本港大道中春和堂贈醫三月每日由上午八點起至十二點鐘止是誠大有裨方便之門者歟戊七月弍十六為介紹本醫者知所聞寄焉

庚七月

介紹人　李伍錦馨　余李嫂　余伍錦石　李余邰嗣廷　黃伯梅　李石朝　余錦開　黃世蘊　黃自靈　劉高爆　李劉朝
……

聖士提反學堂廣告

啟者本學堂現放暑假准期於西九月八號即庚戌年八月初五日復行開學新生欲入學者請早日報名來學堂考試及入學各大學有志來學者各級新學生請早日掛號准期於九月七號即八月初四日上午九點鐘來學堂應考入學　庚戌七月　日　監督白烈士啟

聖士提反高等女學堂廣告

啟者本學堂向以教授中國女學生預備女學生應考英國牛津大學各級課程以期造就女學生得英國之高等學問現屆暑假准期西九月八號即庚戌八月初五日復行開學重編新班本學堂另設幼稚園教授女小學生有志來學者早日到本學堂或聖士提反學堂報名入學

庚戌七月拾八　本學堂校長鄭甸女史啟

漢英文日夜館招生告白

啟者本育年會歷年辦有漢文英文小學校……

……七月廿六廿七……七月廿八日……

……

□□保險公司

本公司實備資本銀壹百萬元專保各通商口岸輪帆船隻本港屋宇傢私貨物無虞意外之虞所有保險事宜悉照英例辦理併附揭單兌各華銀兩 諸君光顧請至文咸西街門牌第四十二號本公司總寫字樓是荷此佈

乙巳年 正月廿七 總司理人謹啟

普華保險有限公司廣告

本公司實備資本銀捌拾萬員經在英政府註冊前經開辦保險火燭燕梳總會保險屋宇倉棧貨物及衣箱傢私鋪貨等件凡有保險章程均照英例辦理務臻妥善 諸君賜顧請至文咸東街門牌八十四號總公司寫字樓或與經手人投保外埠則由各代理人妥商是荷

澳門代理人裕德昌號博文街

上海分局潘澄波與寬伯翁江西路

羊城分局王鳳巢翁迎祥街

羊城代理林仲允翁揚南仁益號

己酉七月廿七日

總理銀兩商辦孫嘉仁 司理人戴根臣 馮郁南 同啟

洋面火燭燕梳告白

啟者本行代理洋面火燭燕梳多年專保輪帆船來往各港商口岸兼保岸上屋宇舖戶貨物衣箱傢私等件無意外之虞倘有不測賠償快捷規矩英章 諸君光顧請移玉至上環香港街門牌第十八號本分局向陸孔身面商是荷此佈

光緒卅六年 正月初六 梁則消治行啟

伊安洋面火燭保險有限公司告白

啟者本公司實備資本銀壹百萬元專保本港屋宇傢私倉棧貨物無火險意外之虞所有章程俱照英例辦理務臻妥善本公司在德輔道中門牌二百九十五號 諸君光顧請到本公司投保是荷

光緒卅四年 正月初五日 恒安總公司謹啟

□□公司

啟者本公司自置在香港文咸西街門牌第大十四號實備資本銀二百萬元專辦洋面火燭保險生意凡通商口岸輪帆船往來貨物及本港小呂宋上海石叻等埠屋宇貨倉傢私貨物鋪貨均保無外意之虞保險章程悉照英例辦理 諸君光顧請至本總司寫字樓外埠則由各分局及代理招待專此佈

小呂宋分局設在小呂宋登厘利呈街

上海分局設在上海英界二馬路

石叻分局設在石叻中街門牌九十一號

廈門分局設在水仙宮

光緒廿□年正月初六日 總司理人吳理卿啟

中華火燭燕梳公司告白

啟者本公司實備資本銀貳百萬元先收股本銀肆拾萬員易嘉銀肆百三十餘萬員專保鋪戶貨倉等無火燭之虞自一千八百七十年在本港創立本公司並分設各埠迄今已歷四十年賠償快捷辦理妥善久已中外咸知茲來商議新設分局舖址遷中環二百八十六號鴻發公司內聘李仲昭先生為代理人 意為此佈

□□年十一月十一日 司理人謹啟

覺天□先生中西學塾

西文一途為謀生之基礎時務者非此無以通中外之情學者日衆師資難得是以每每成材者少今□先生九洲西文之學教授廿餘年桃李日衆成才不鮮今本學塾特聘其會友之請在街李館學道二百一十四二百一十六號門牌頭樓開校照常講授科學啟程講解詳明於七月十八日啟館如欲掛號者於十七兩日到荷李活道七十九號英華書莊報名因現在校所裝修故也啓館後可隨時到校

宣統弍年 七月十五 廣門顯 市李心靈余連昌同啟

三井洋行

啟者本行代理明治日本火燭燕梳兩公司創在日本東京數十年資本雄厚專保岸上屋宇兼舖棧貨物傢私等件無火燭之虞倘有失慎立即賠償快捷安當如遇意外各事通融辦理凡日本及英國中國通商口岸均有接保之人如富商欲投保各埠火險者請到本行及本港分局面商無不周到誠實相孚辦理完善茲將各埠分局列左

香港分局在文咸東街門牌十六號朱松初

一香港初黎海山吳雲廷先生 一澳門分局在

船澳街廣源號內賀穗垣先生 一省城分局在

十八甫瑞芳祥號內林鎮琴 林達卿先生

一佛山分局在瑞芳紙行內 一新會城分局在蘇前市愛人堂內譚述堯 朱兆琦 一江門分局在豐寧街裕元號內蔣新南 阮坤先生 新寧蔣新南 蔣晹臣 朱兆琦先生

三井洋行謹啟

庚戌三月十九

香港九龍置業按揭有限公司告白

啟者本公司實備資本銀壹百萬員專以置業按揭為主旁及貯倉貨物如有物業份股或貨物貯倉欲按揭銀兩者請到皇后大道中門牌第八號總寫字樓面議至於按期久暫本公司備有格式欲知其詳請來本公司

此佈 宣統元年二月初十日 總司理人周少岐謹啟

英商仁壽燕梳公司告白

敬啟者本公司創辦在英京數拾年資本雄厚保火燭洋面各等燕梳意外之虞賠償公道久為中外見信如蒙賜顧請到必打街本公司辦房與陸少翔面商或到皇后大道中第三百式拾一號二樓本公司分局與陳德南梁進三洋外各埠內地則由代理人接辦所保均可通融仰祈留意爲幸

（茲將各埠代理處列左）

省城 河南 沙面 鼎麟洋行

佛山 梧州 都城 南寧 貴平 大和洋行

三水 肇慶

港尾 沙咀 伊利近道瑞昌 澳門 皇家新街廣□

赤坎 社前街 甘竹廣發隆 九江 州學西街 和珍樓

石龍 泰興 新昌 南文秀里南昌 惠州

肇公司 沙平墟 西寧市 新昌長盛街

興街 飲茂 長沙 長興街榮泰 上街 枝隆 阜水口

甘竹 杏園 麥村 冷安號

江門 雙水口 瑪騮墟 新會城

木州墟 棠下墟 橫山墟 江門新興街萬成

肇慶 陸步 白土 肇慶府街吉和

古勞 三州墟 沙平 雙橋市 昇平 怡和

廣利墟 逢源街泉泰 石岐觀瀾大街岐昌

新會城 河南大街洪昌

丙午年二月廿一日 司理人參核士謹啟

則師廣告

李社貴英國優等超級則師前在本港工務司署充當則師今設公事房在大鐘樓對正德建紳商賜顧請移玉步或賜函通知當親到領教

壹千九百一十年五月十三號啟

福履公司批發

本公司向在上海開設數拾餘年運各國皮料自造時款中西男女學士鞋履上等貨色之多完善堅固定織頂上絨襪花樣新奇繁多無美不備早經馳名凡恐混目混珠特印地球商標仿冒為記今分設香港士丹利街四十壹號門牌頁張書價廉上元貨頁樣款式代定織圖新衣零件志在揚名價值格外從廉如貨不合可以包退還銀裔 士農工商賜顧請移玉駕臨之方知言之不謬也

上海福履分局司事白

己酉 十月廿二

華商廣新織造局告白

我國自開海禁以來每歲輸入洋貨甚多比年始知振興土貨以挽利權吾粵更復風氣日開故洋貨銷路亦漸減少此終古則民窮財盡可立而待本局同志目睹時艱集股創辦於此以工師熟得未果行聘得從事精究製造漂染工藝精良經理所織各色布疋彩線襪以及紗綢等色均耐用較之外洋者實有過之無不及凡貨無參雜優劣之虞歷年來商家購用者多有嘉許貨價如蒙定購依期不悞熱心君子請試之今本局採辦物料揣倡國貨為挽利權起見開設各埠代售處均為諸君樂從

分局 省城 沙基大街沙基行

十八甫永成公司

香港 蘇杭街廣生和

大道中妙順行

局在旺角碑倫街百四十壹號門牌

庚戌三月廿四 香港旺角廣新織造局謹啟

威林伯加公司

在香港德輔道西四號十壹號

是電器師機器師及醫師代理各欵電器機器如家中自用電燈電風扇

製造機器

造紙造磚造冰造衣等各種機器具請移玉到面商凡有各種機器不能用成本無妨本公司常有最美最便宜之貨由本公司到貨一〇新製之電燈阻用三光幸購到本公司買電燈有用膽光份一比蓄常增用電費則一全而已有用處之用以便諸君採買〇新式水泵最合用

一千九百零七年四月六號啟

東華醫院告白

啟者敝院義庄所停之棺木骨殖堆積已滿如遇壹年期限應照徵信錄義庄規條第二則例遷葬義地如有親屬停寄義庄者請於月內領回安葬如到期不領敝院定於九月初壹日即代葬義地以期歸土為安也此佈

本港外華寄庄棺木列左

葉氏 陳氏三 鄧謝氏四 李氏七 何秀溪 陸張氏 梁崔 彭喜勇

開平由瑞生船同 具由本港寄來 李金公 吳宜 黃盛記 陳氏 以上十三具 由澳洲船同

黃溫材李瑞九二具 潮州由金山船同

湖南由瑞生船同 無名氏由惠連化船 盧發

黃瑞棠高論二具 潮州由南生船同 林浩

新會由麗生船同 無名氏由長沙船同

司徒亮開平由滿洲船同 東莞由嘉應船由

吉生船同 麥就福新安由日本九船同 李作生

七潮州加士船同 李鳳厦門由金生船同 無名氏

晏甸洛加士船同 黃遇富邑庄高陞船同

雷怡茂新寧由普加剛打船同 李堂 無名氏由李

氏由金生船同 周賴番禺由派亞船同 李 無名陳

曾雲由鴨加船同 葉君新寧由高麗船同

曾寶成寧邑由日本皇后船同 李來南海

程漢香山由紹興船同 無名氏杜佳 李聖韜

開平由瑞生船同 黃植 李濟 九 新會由

楊寶女安寧邑由鼎立船由 李元鉅

黃忠日本皇后船同 新寧由高麗船

由陳彼郎士學 法欽生船同 李由

南生船同 雷朱 由美國九四具 鄭 李

四新會由吳伯長 新寧由芝鴨船同 加

李就衍金生船同 無名氏家船同

利 由 邑由亞細亞船 具 由美

州由由李船同馬 新寧由周 陳氏由

一金生船三具 無名氏九具 伍湖

由生船同 一金陵船 鴨加船 一

一具吉生船同 具 同 船同 古

查班本港外埠由外附 麗生船同 一具 船具

本 港寄庄以上由 一 具

同 山外 由外

恒 和 新 山由

齊 林吳氏 香山由 陳安番禺由

祥 番禺由 新合肥來 任勝由建築來

朱 文 輝 香 港 由 來

東華醫院謹啟

庚戌七月十九

先施有限公司

本公司專辦環球貨物首飾留聲機器眼鏡燈盒毡毯疋頭傢私鐵器罐頭食品洋酒呂宋煙中西男女衣帽靴鞋膏丹丸散凡日用所需之物無不全備本商店志圖久遠貨真價實童叟無欺如遠方諸君賜顧定必妥附無悞

本有限公司披露

萬家生佛

香補先生世居廣府南海縣人駐於中環和安堂其品端方其行潔其學歷高超醫理精明聲名洋溢乎中外無待鄙人鼓舌也惟是感其德難誠其口余小兒染病不起繼赴九京奉擾先生同天有力精神愈於平時氣力添增健動藉德無以為酬特申數句登報紙以鳴謝忱

宣統弍年七月十五 一□□ 程景壽敬領

天津永利威酒庄廣告

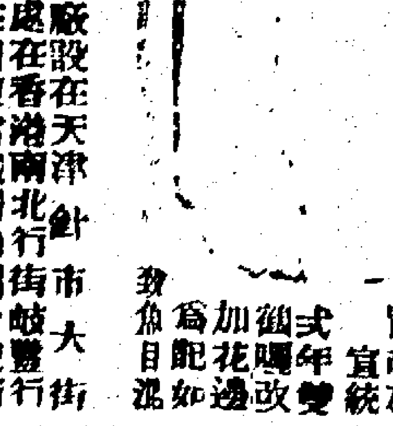

本號選料精製雙蒸五加皮玫瑰露各式露酒已多歷數十年久已芳醇濃郁醇厚馳名中外士□□□□各路公親推愛今再不述如□□□早在西岐發行發售經在英政□□□□□

□□□□□□ 已 □ 又 存 恐假於故冒 宜統 式年雙 鶴嘴改 加花過 為記如 □目混 □ 致

蒙□□□ 珠也此佈

總製造廠設在天津針市大街

總發行處在香港南北行街岐豐行

分售處在廣東省城靖海門合記

庚戌六月十九日 子亞且

燕醫生藥

除痰藥水　除蟲藥水　固髮藥水　解血毒水　引病出外　清補瀉丸

各埠分售處 省城□□□昌足頭號

梁培基告白

分售處灣仔大馬路樂通號

肺□□□丸

近者學堂遍立生徒日衆精神不知自悟才智稍聽勞神費在腦不在心而思有以補救也故新圖名詞亦漸出世有學爭爭日之補心丹衛生丸等類改易名目混充希圖射利實不知補腦為何本館研此丸係獨得秘傳善法配成所以性和不烈老幼壯弱可服有能補腦壞精勤智益壽 諸君欲知燥實功用本館特備詳名醫論辨之說印送到取可也

定價銀大瓶壹元 小瓶中元

花柳藥王 每瓶□元

每瓶三元 此汁乃梁培基以歷驗之方創製味甜易於服治一切花柳各症能治人所不治者世人故呼之為花柳藥王並稱其神妙為平常方藥者險凡在一花柳各症過服攻瀉藥而伐之則而元氣已傷者仍未淨補之其毒留連不消之藥照解當者 一體質虛弱患沾花柳各症不能服清瀉伐之藥者 一少年曾患花柳發毒未清至晚年氣血衰弱時而見骨痛服攻下藥無效者 一男女□□□□□□ 一小兒□□□□ 過服藥生育各藥久服成孕者 一□□□□□ 一纏綿毒根生瘡累年不愈者 □□□□□□□ 花柳敗腎傷生□□□□□□□□

香港先施公司 香港白灣九定價銀壹元 總代售處 □城內雙門底 省城廣東省城□□□□ 佛山豆豉巷 香港上環大馬路

香港春和堂

代 八寶光明眼藥

本堂開創三十餘年久已名馳中外今特加改真正道地上品熊膽麝香珍珠藥膽牛黃等精製成八寶眼藥選各省正茸玉桂藥材珍珠膏丹丸散發行及精製膏丹 諸君光顧請移玉大道中門牌壹百四十壹號

新甯城西竺三院

庚戌七月十二 本堂主人謹啟

鴻安新欵傢私告白

本公司專辦外國上等傢私洋貨巧銀牀梳粧鏡台床地毡各欵式傢私衣櫃等物應各價聚具火水燈□□□□□ 蓋相宜 價廉光顧賜移玉至中環大馬路門牌一十七號採買是荷

醫□告白

□□□心寫字館□ 為入□□□

新發公司

新發公司 眞不二價

本公司同人在外國客商數十年茲特集資於上年在香港中環大馬路開創本公司專辦西洋日本貨色回收及各國精良貨物上等時款外國卜頭綢緞如正花綢緞全毛衫絲線紗絨巾毛巾布珠被線布絲衣膠鞋新式靴鞋等布衣扇呂宋烟雪茄帽各欵刀剪帶巾物機器鐘錶五金時表日用品各物均已全備大貨式銀器日用之物均全體如蒙賜顧或選購採買 玻璃鏡檯 洋鐵機器 裝水爐 漆器 光貨物 價廉 省城 □□ 十八甫□□□□□ 分棧在中環大街 門牌八十二號 新發公司謹啟

新振廣告

本行專辦各色絨花布洋毛笠彩線彩緞洋貨各欵頭牛奶等物新張伊始各貨價廉如蒙光顧請移玉至大道中三十二號二樓本行面訂可也 三井保 金寶洋行謹啟

庚戌 六月十五

上海 鑫[illegible] 鐘錶 發售

啟者本行常有頭等金銀時辰錶及鐘[illegible]……由本行代售有[illegible]

請看有關商務之告白

啓者本行之貨[illegible]……

第五號門牌本行採買各[illegible]
乙未年七月 初一日 [illegible]利架洋行謹啓

三[illegible]貨棧炭店

啓者本號有新到砂炭……中門牌四十八號……

光緒四年八月十三日
庚戌年二月 吉日

清洲綿綠有限公司 堀

價錢格外克己

洪桂昌

第一珍珠白濁丸

始創補身生水丸

始創扶元散

擅醫花柳各症

洪桂昌五日斷根臭狐散

啟欽泉[illegible]水者請看

七迫力汽水瓶

廣生行

總發行處

英京拍藍納蘭荷

廣生行有限公司啟

和發銅鐵洋貨

文[illegible]燕開

香港公司通濟[illegible]

庶和堂始創

庶和堂得法

瑞昌足頭[illegible]

行

電音

北大輪船公司

志郵船行

往上海日本檀香山舊金山

本公司各輪船開往舊金山大埠先到上海次到日本取道內海經長崎神戶橫濱再次到檀香山直往舊金山 諸君搭船上人員俱以禮貌相待飲食茶水床𢂕一概妥當玆將附搭火船往各埠客位列下 往上海每位銀拾三員式 往長崎每位銀拾七員陸 往神戶每位銀廿員零九 往橫濱每位銀弍拾弍員 ○往檀香山客脚 每位金銀五十壹員 不用稅金 ○往舊金山客脚 每位金銀五十壹員 另稅金金銀四員 本公司兼接載搭客駁往歐洲各國及大呂宋閣拿打等埠凡往歐洲麥西哥及南北美洲各內埠可由火車到者則由火車駁往至頭號二號房位及轉駁船車均有一定價值請到中環海傍干諾大道第四號本公司詢問便悉如有貨物寄往橫濱日本各埠檀香山舊金山及美國各內埠而路非巴拿孖 庇老等埠本公司俱有船到埠妥善無誤凡附貨物必須船未開行前一日下午四點鐘在船落清運則不收大小包箱等物亦同日五點鐘在本公司寫字樓截收凡各小物件必要寫明收貨人門牌地步內藏有貨物價值若干至貨物寄美國內地及檀香山大呂宋埠者本公司要取報稅單封寄檀香山及舊金山大埠稅關查驗

花旗輪船公司 代理東洋汽船公司 代理人 何路頓

大阪商船公司

(往 前 期 准) 打金馬及花旗各內埠

(常川來往汕頭廈門福州台灣上海等埠)

前往基隆武治神戶橫濱打甘馬等埠 ◎打金蘇丸 八月初四日正午開行

前往汕頭廈門福州上海等埠 ◎撫順丸 十二日正午開行

前往汕頭廈門安平等埠 ◎蘇州丸 十一日正午開行

前往武治神戶橫濱打甘馬等埠 ◎巴拿馬丸 准八月十八日開行

[illegible]

省港夜船告白

哈德安 逢禮拜一三五上省 禮拜二四六返港 (哈德安)大樓上每位收壹員 大艙每位收七毫

播寶 逢禮拜日禮拜二四上省 禮拜一三五返港 (播寶)大樓上每位收銀一元四 大艙每位收銀七毫

香港泊楊泰興碼頭每晚十點開行 省泊沙基口每日五點一角開行 頭等房每位五元任帶跟人一名在內 二等房每位二元五毫 本船堅固快捷招呼安當無慢 法郵輪船有限公司謹啓

敬者本公司有堅固快捷火輪船名 ●雙美 前往厦門石叻庇能仰光等埠 准初八日開行 貴客如有欲附貨者請至本公司辦房面議 雙德豐公司謹啓

敬者本號茲有名監堅固快捷火輪船名 ◎刁沙 前往威多厘打甘庶咸北含路各埠等 准八月初四日開行

◎天啟 前往星架波庇能李華保埠 准八月初五日開行 貴客如欲搭船附貨請到德輔道二百六十七號此佈 南泰合記謹啓

[illegible]

省港澳輪船公司輪期告白

來往省港輪船列左 河南二千二百六十三噸 佛山二千二百六十四噸 ○金山一千九百九十五噸 ○香山一千九百九十八噸

○往省船期 除禮拜日不計每早八點鐘有船由港啟行往省又除禮拜六日不計每晚十點鐘有夜船由港啟行往省

○來港船期 除禮拜日不計每早八點每晚五點半鐘有船由省來港

(上列各船皆載運郵信爲省河之最巨最快者餐樓格外舒爽)

由八月初二禮拜壹起來往省港日夜輪船行期

禮拜一日	由港往省 早香山八點 晚金山十點	由省來港	早河南八點 晚佛山五點十五分
禮拜二日	由港往省 早河南八點 晚佛山十點	由省來港	早香山八點 晚金山五點十五分
禮拜三日	由港往省 早香山八點 晚金山十點	由省來港	早河南八點 晚佛山五點十五分
禮拜四日	由港往省 早河南八點 晚佛山十點	由省來港	早香山八點 晚金山五點十五分
禮拜五日	由港往省 早香山八點 晚金山十點	由省來港	早河南八點 晚佛山五點十五分
禮拜六日	由港往省 早河南八點	由省來港	早香山八點 晚金山五點十五分
禮拜日	由港往省 晚佛山十點		

港澳輪船

瑞安上午八點由港往澳下午兩點返港 瑞泰上午七點半由澳來港下午兩點返澳

(客脚列下) 大餐樓四員 來回銀七元 三等男客大毫 三等女客五元五毫 二等位壹員正 大艙客位三毫

八月初旬禮拜日 瑞安輪船 上午九點往澳 下午五點返港

省梧輪船

○濟生輪船 逢禮拜一三五日上省 禮拜二四六日返港 (省梧沿途各埠)

○省城梧州輪船 西南五百八十八噸 南寧五百六十九噸

上列兩船逢禮拜一三五日上午十點由省往梧州 同日上午八點半由梧州來省 往返程期五天 船上電燈雅潔 金鑒電燈

更欲知詳細者請到大酒店對面酒店行二樓省港澳輪船公司寫字樓或輪船辦房詢問

省港澳輪船公司 戊申年二月初一日 有貨倉在皇后大道東九十八號 遮打洋行 太古洋行啓

興利輪船七月拾柒日始往澳再大減價

每禮拜大日下午五點往澳 禮拜日一點返港 上午八點由港開行 下午兩點由澳返港 大艙每位收銀壹毫半 尾樓每位收銀叁毫 頭等房每位收銀壹元 來回收銀壹員伍毫 官艙每位收銀肆毫

安利輪船禮拜往澳又再減價

上午九點由港往澳下午五點由澳返港 頭等房每位收銀壹員 來回一員五 官艙每位收銀六毫 來回壹員 後樓每位收銀四毫 大艙每位收銀弍毫 貴客光顧 依期不悞 香港泊平安碼頭 澳門泊海利碼頭 庚戌正月廿三 四邑輪船有限公司披露 餘日來往江門 順走廿竹九江 至一二

本公司代理日本汽船會社輪船 接理東洋汽船公司輪船 往來長江各埠 貴客欲搭船附貨者請至本公司面議 或到永樂街二百四十三號協興船務面議 此佈 日本郵船公司謹啓

[illegible]

廣東醫學研究會

敬者本公司今再新增堅固快捷輪船六艘專走打[illegible]

[illegible]

廣東 醫 牙 齋 芽 醫

寄西醫 三十號戊申冬大皇后 [illegible]